京城日報 夕刊 十一月十六日(金)

十二個の唐櫃に納め 悠紀の新穀供納

堀田知事以下お護り申して 仙洞御所の齋庫へ

【大津電報】滋賀縣野洲郡三上村三上の悠紀齋田ではいよ〱一ヶ年にわたる奉仕を全く終了するに到り新穀白米三石玄米五升の供納米は今十六日を以て仙洞御所内齋庫へ納入される即ち去る九月十六日に拔穗式を擧げられ爾來一ヶ月餘大田主をはじめ男女百名の奉耕者一同は寢食を忘れて取入れ作業をつゞけこの聖粒えりから精磨きもいと入念に仕上げすでに唐櫃十二個に納めて前日來齋田倉庫に安置嚴重なる警備を經へて供納の日を待つたのである

昇き參らせた 唐櫃の大行列

東海道を眞一文字に十八丁 繪卷物の如く練出す

供納の日たる十六日ともなれば夜の明くるを待ち早朝に起き出でて晴れの供納式を擧げることとなつた、今はすでに草一本も影をとめぬ稻田となつて掲げめられた齋田跡の竹矢來の黄色く褪たのにも收穫の奉仕に盡くした民草の赤誠がしのばれる、その傍らなる御神饌式場の跡に供納米唐櫃が安置され午前七時三十分より宮部小町宮司の司祭の下に嚴かな祓式が執行されたかくて八時になるや奉耕手と齋田警護奉仕の各團體齋田供職に加はり沿道兩側には多數の歡迎者が時に選拔された擔手二十四人が白丁姿で一個二人づゝで奉舁し、屈代り二十四人同じ姿でこれに續き、先頭の黑官に續いて『大嘗祭悠紀齋田供納米』と記された標識もいかめしく白丁姿の悠紀太田主粂川の先に立ち靜々と用度し、更に奉耕手、齋田關係者これを護衞して行列は沿道の名山三上山を後にして、東海道を野洲驛まで十八丁の道を繪卷物の如き有樣で歩む

齋九時五十九分發の列車が後部に供納車を連結してプラットホームに入り來たり供納米唐櫃十二個は供納奉仕者三十六名にまもられて車内に安置され他の奉仕者も列車に乘り込み等はそれ〲他の車室に入り汽笛と共に驛を發車した、やがて野洲川の鐵橋をこえ野洲の平野も次第に遠ざかり守山、草津、石山各驛を經て十時三十六分大津驛を發すると共に悠紀の國滋賀縣の境界を離れ京都府に入り逢坂山のトンネルもすぎて十時四十四分山科驛發京都驛に着した、こゝよりは京都府警察部の警衛隊に再び前同樣の行列をとゝのへて烏丸通りを北上し堺町御門から御所に參入大饗使出張所に納入されるはずである

供納車京都着

烏丸通りを北上して 堺町御門より御所へ

嚴かな清祓式の後 恙なく納入を終る

主基田の新穀は明日供納

【京都電話】悠紀田御新穀は堀田滋賀縣知事、武藤學務部長、太田主粂川奉治氏はじめ供納奉仕者百四十九名に護られて十六日午前十時五十二分京都驛着大饗使京都府知事以下關係者多數の出迎へを受けて驛前に行列を整へ京都府警察部の警衛により烏丸通を北へ午後零時半堺町御門より御所内に搬入白根大禮使長官、杉村大禮使事務官長の他各係長、山中縣學務部長、隅田縣會議長、森岡三上村長その他關係者いづれも通常禮服にて列席式部官立會のもとに嚴かなる清祓式の後仙洞御所内の齋庫に恙なく納入を終つた、この日京都市では供納行列の通過道路には撒水をなし沿道は國旗を掲げて歡迎を表した、なほ主基田の新穀は福岡縣知事、平田內務部長、本田縣農務課長、野見山縣會議長、太田主石津一郎氏はじめ供納奉仕者百十四名にまもられ十七日午後九時卅分京都驛着直ちに納入される豫定である

朝鮮からの 大嘗祭供物

續々本府に集まる

御大典大嘗祭の供物として朝鮮に御下命になつた、米、粟、苹果、梨、大豆、小豆、白菜、明太魚はすでに本府に運ばれ米粟は目下精選中で本府に送達を終り大邱苹果、濟州島鮑、三浪津梨などはすでに本府に到着し江原道産小豆成鏡大豆なども近く到着することになつてゐる、これ等は來月二十四日夜內務局の非役事務官が捧持して京都へ向ふことになつてゐるなほ京畿道から獻上する白菜は成育の都合上二十九日頃採取し三十日生田內務局長東上の際これを攜へることになつてゐる

東京の御大典奉祝會

【東京電報】東京市の御大典奉祝會は十二月十三日天皇皇后兩陛下の行幸啓を仰いで上野公園で擧行されることに本日正式決定を見た

奉天代表 北京駐在

學良氏の通電

【北京十五日發】張學良氏は閻錫山氏あて電報をもつて何國璞を北京駐在代表として派遣し交涉連絡に任ぜしむと通告した

高松宮殿下 あす仁川御入港

政務總監御機嫌を奉伺し 明後日午前御入城

小林少將のひきゆる出雲、八雲の練習艦隊は十五日鎭海出帆、途中演習を續け十七日正午仁川に入港することになつてゐる、八雲には海軍中尉の御資格にて高松宮殿下御乘艦遊ばされてゐることゝて艦隊入港と同時に池上政務總監が總督代理として伺候する外米田京畿道知事等も伺候して御機嫌を奉伺し殿下には當日仁川府廳において府政を御聽取、仁川見學の上約二時間にして御歸艦、十八日は午前特別列車で京城に向はせられ御宿所朝鮮ホテルに御少憩、本府に向はせられ總督室において總督統治の現狀を御聽取、それより朝鮮神宮、朝鮮軍司令部、總督官邸、昌德宮、李王家、博物館等を御一巡遊ばされホテルに御歸還、當夜は倭城臺總督官邸における總督の晩餐會に御臨席遊ばさるはずである、この晩餐會には本府局部長、官房高等官、軍部、[illegible]等も[illegible]

十余名出場することになつてゐる 十九日は師範學校、京城大學、林業試驗所、高等工業學校、日の出小學校を御巡覽相成り午後仁川に御歸還遊ばさるはずである

政務總監カップ 朝鮮神宮奉贊競技優勝者に贈るべき政務總監カップは寫眞に示す如く、高さ一尺、目方二百五十五匁の純銀製大カップで、龍頭中央に燦然と光つてゐるのは、一の字に五三の桐で、池上家の定紋である、十七日會長たる生田內務局長の手を經て授與されるはずである

馮氏近く來朝

我政府部內でも歡迎 非公式に諒解

【東京電報】馮玉祥氏の渡日說は一時立消となつてゐたが我政府部內でも同氏將來のためかつ日支山東交涉の上にも氏の來朝を歡迎してゐるもの如くすでに非公式に諒解を與へた由で馮氏は特別の事情生ぜざる限り近く南京を發して來朝の途につくであらうと

芝罘でクーデター斷行

【青島十五日發】芝罘にある張宗昌の東北防備司令劉珍年の態度曖昧なるため顧祝三に代らしめんとする張宗昌の計畫を知り劉は先手を打つてクーデターを斷行し九日夜張宗昌政府代表張瑞璋、外交部長の有力者五名を血祭りにあげ十日十名十一日七名を慘殺し城門の外にさらしたがその他にも多數虐殺された模樣である

ポーランドに大罷業勃發

【ベルリン十五日發】ワルソーよりの當地に着いた報道によればポーランド、ロッツ市において全市にわたる總同盟罷業勃發し各工場、パン製造所、居酒屋、病院等が罷業し警察もこれに參加した、軍隊は目下中央郵便局を占領し軍隊の手で電話設備を維持せんとしてゐる

問題となつた 漫然渡船對策

次回は福岡で開催と決定 西部聯合協議會終る

西部聯合職業紹介所事務協議會第二日は十六日午前九時府廳會議室に、谷、倉賀出席の上、吉村內務課長座長席につき前日に引續き協議事項第七より審議に入り▲勞働紹介事業を一般に周知徹底せしむる方法に付各地狀況承りたし(福岡縣社會課提出)(門司)(八幡)等の說明ありて▲朝鮮人渡航勞働者に依り內地人勞働者並に農民に對し影響するところ如何(釜山勞働共濟會)中山均氏 釜山に於ける內地渡來者の取締及許可狀況を述べ之等渡航者の內鮮往來に對する可否を論じその取扱のよい同情あることを希望すと述べ上田長吉(慶南)氏漫然渡航者に對しては各地とも可なり處置されてある樣であるが、田舍に於ては內地渡航者よりの通報その他に依り可なり渡航者が多いのである[illegible]の支出に不足するので、本府に對する根本策としては[illegible]を發達せしむる事によつてのみ解決する事と信ずる[illegible]の意見あり、臨時[illegible]會議し、同四十五分休憩、午後[illegible]先ず[illegible]進行の都合上、第四問題協議に入る▲前日[illegible]おける職業紹介所に於て求職者の保證をなすの件(府司勞働共濟會提出)▲不良日入業者に對する徹底的取締法如何(慶南提出)▲內地人渡航勞働者に依り內地人勞働者に農民に對し影響する處如何(釜山勞働共濟會提出)▲各地職業紹介所に於ける事業狀況報告に關する件(同上)武藤京城紹介所主任谷政太郎(門司)氏より一般對策は社會政策上甚だ重要の事であるから本職者の保證をなす本案に對する御意見を拜聽したい▲朝鮮人(京城)より京城の模樣を說明し次いで撤回に、更に、釜山勞働共濟會は提案者においての提案に移つたが、座長事故のため休憩し午後十一時十三分再開

竹內(門司)氏 すこし前回に遡るが信用保險は現時の求人求職に對する可なり力ある方法と思ふ、よつて同會社に對し協議會の名を以て公私を問はず、斡旋方の照會を發したい

諮問して意見一致可決關部(八幡市)氏、福井(下關市)氏中山(小倉)、中山(釜山)氏等の意見あり、これを以て協議事項は終了し新事務の範選と次回の開催地につき協議し中山育作(小倉市)氏次回開催地における主催者を福井とする提議を鑑議して可決し、次回開催地は福岡市と決定して散會した時に午後一時

人

◇中野太三郎氏(咸南知事)▲谷多喜麿氏(平北知事)▲中川元次氏(咸南土木課長)▲中島覺氏(咸南產業技師)▲白井規一氏(光州地方法院長)▲多賀秀敏氏(忠南財務部長)▲吉岡重實氏(慶北理事官)十六日朝入城朝鮮旅館へ

無私めがね

◇ツ假賜過にアメリカ大陸について、ルーズベルトが地下に苦笑して居やう。
◇小久保城南老、嫉妬と定まる。不平を申し出でざりし行賞と知るべし。
◇大倉鶴彦翁、喜八郎男の名は逝しても、これは後の世まで運合問題を[illegible]と、[illegible]だけ出た、出たではすむまい。のつと出た。

あすの天氣(17)

豫報	晴後曇
氣溫 十六日正午	五.六(攝)
十五日最低	一.四(攝)

御大禮諸儀式 時刻決定す

けふ大禮使より發表

【東京電報】御大禮諸儀式事項は左の如く決定十六日大禮使より發表された

京都行幸の儀 十一月六日 午前四時 賢所裝飾 同四時半 大禮使高等官宿床御儀に移る 同七時 奉送諸員停車場に參集 同八時 東京驛御發輦、十一月七日午後二時京都に御著

賢所春興殿に渡御の儀 十一月七日 午後一時 御殿裝飾 同五時 大禮使高等官宿床御儀に移る

御即位禮當日皇靈殿神殿に報告の儀 十一月十日 午前八時半 御殿を裝飾 同九時半 大禮使高等官宿床御儀に移る 同上 賢所大前の儀 早旦御殿裝飾 午前六時半建禮門及び建春門を開く 同八時二十分 參列諸員朝集所に參集御儀に移る 同上 紫宸殿の儀 早旦御殿裝飾 午後一時二十分 儀仗兵建禮門外並に建春門外に整列 同一時五十分 參列諸員日華門月華門外に列立

即位禮後一日 賢所御神樂の儀 十一月十一日午後二時 御殿裝飾 同三時 朝集所に參集御儀に移る

神宮皇靈殿神殿並に官國幣社に勅使發遣の儀 同十二日午前八時 御殿裝飾 同十一時 大禮使高等官式部官宿床御儀に移る

大嘗祭前二日 禊の儀 十二日午前十一時 裝所鋪設 午後一時 大禮使高等官宿床御儀に移る

大嘗祭前二日 大祓の儀 十二日正午 裝所鋪設 午後二時 大禮使高等官宿床御儀に移る

大嘗祭前一日 大嘗宮鎭祭儀 十三日午後二時 悠紀主基兩殿御門及び廻立殿鋪設 午後三時 掌典掌典補悠紀殿階の下に參進御儀に移る

大嘗祭前一日 鎭魂の儀 十三日午後二時 御殿裝飾 午後四時 神座奉安 午後五時 大禮使高等官宿床御儀に移る

大嘗祭當日神宮に奉幣の儀 十四日午前二時 參進 皇大神宮の儀 同別宮荒祭宮の儀 皇大神宮の儀終つて參進 十四日午前七時 參進 豐受大神宮の儀 同別宮多賀宮の儀 豐受大神宮の儀終つて參進

大嘗祭當日皇靈殿神殿に奉幣の儀 十四日午前八時三十分 御殿裝飾 同午前九時三十分 大禮使高等官宿床御儀に移る

大嘗祭當日賢所大御饌供進の儀 同十四日 御殿裝飾 午前九時 皇宮警部御殿南門を警固次で大禮使高等官宿床御儀に移る

大嘗宮の儀 同十四日 早旦大嘗宮裝飾 五時 外門を開き皇宮警部警固 御儀に移る

悠紀殿供饌の儀 午後六時 天皇廻立殿に渡御の御儀に移る主基殿供饌の儀

(以下朝刊)

妖鬼流血錄 【48】

長谷川伸作 木村哲二 伊藤幾久造畫

寶深し三つ巴(11)

『お騒ぎあることはあるまい……擔者等が仲裁を引受け申した上は女役者風情が居らうと居るまいと鬼はつけます』と權八郎。強な理屈のヒタ押しの強さ。だが、勝つたところで勝てないことを知つてゐるから、松平家中の面々、默つてしまふ。

結句、頭取が號を揮ふへすりつけて、今後決してこんな狂言は演じないといふことを約つて、鬼が一ついて、松平家中の二人は、どうやら引つ込みの潮時を得て默つてしまつた。

頭の成行か總外揮かに運んで、面白くないのは見物だ。ぶり〱してみンな出て行つた。

これからが、藝者衆の一斷定た『お家様、何とも御禮の申上げやうもございません……。御迷惑さまではござりませうが、氣を變へて一獻差上げたいと存じますゆゑ、近所まで御足勞をお願ひ申上げます』頭取が、感謝の氣持を現していふ。

が、權八郎、來たなとこゝで顔を横に振つた。藪藥の定石た。

『いや、身共等は酒は飲まぬ。料理屋小屋の喰ひものなど一切好まぬ……』

すると、例の妖艶の美人、剃し身二枚並べたやうな、濡ぬれとした赤い唇に、ことさらの色氣を見せて、

『御武家さま、其からもお願ひござんす……。お嫌ではござんせうが、一口位上げなくつちやア、妾の心が濟みません……。さアお供をいたしませう……』と急きたてる。

志津摩と權八郎、思はず顔を見合せた。行かうか行くまいかといふ肚の探り合ひだ。男と女とも、どんな女を見ても、反感こそ起こせ腕をときつかせたことなど、たゞの一度もないのだが、不思議にもこの妖美人にだけは、醜いときめきを感じてゐたのだ。

で、勸められるまゝに、從いて行つたのが、兩國名代の料理屋高砂の方々が忍びで見えるといふ甘いものを喰べさせることで有名だつた家だ。勿論小屋掛の乞食芝居の頭取なんかの身分で、こんな處へ行かれる筈もなく、頭取はこの正體の知れない妖美人のはからひだ。

手入れの屆いた庭を前に心持の高い酒が運ばれ、凝つた器に盛つた料理屋自慢の珍味が持ち込まれる頃、すねた形の女が淫身をかくした古びた石燈籠に灯がはいつた。

あのいけ好かない田舍侍が、大刀なンかを振りはして威張りくさるのがねたい時にさはつちまつて夢中で舞臺へ飛び上がりましたんですが、拔刀を頭にこ突きつけられた時は、なんだか馬鹿に怖くなつちまいまして、ぴつしよりと冷汗を掻きましたけど、逃げるのも臆病でござんすから藪された氣で默然として、擧としてゐるところを思ひがけずお助け下さいまして、ほんたうにお禮の申上げやうもござんせん……』

妖美人、突然意外なことを云ふ。その正體さが、妖艶な姿態のうちに艶女らしい聲を投げて、ことさらに賢しさを衒すのだ。

志津摩、權八郎、酒は飲まぬの料理屋小屋のものは食はぬなどと云つて置きながら、この珍味佳肴を喰ては胃の腑が承知せず、銘酒の香を嗅いでは咽喉が承知せずには置かない。ましてや、この妖艶な美女が傍に縁をかけての酌にはたまらない。二人ともよく食ひよく飲んだ。酒の入つた者には過ぎた美酒が、五臓六腑へ浸み渡つて、志津摩、權八郎も他愛なく醉つた。

妖美人もいける口だつた。さしつ受け、受けてはさすうちに、これも可成り醉つた。頭取は疾に醉潰つて、もういつぺん平蜘蛛のやうになつて禮を述べて辭つて行つた。

それからが、酒宴はことさら盛んになつた。かうなると何んの爲めの酒宴だかわからなくなつたが理屈はぬきにして酒宴はいよ〱盛ん。

もつとも、實際を云ふと理屈がある。この妖美人、志津摩の男振的にキリヽとした男ぶりに參つてゐるのだ。志津摩と權八郎の方でもまた、この美人を滿更でなく思つてゐるいはば三つ巴の睨み合ひだつてこの妖美人、そも何者だらう。

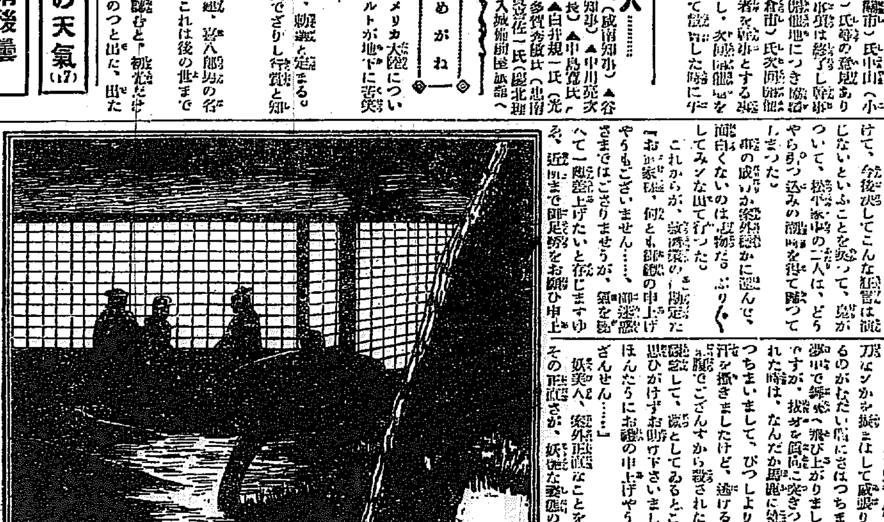

走巾跳一等の——赤澤君

朝鮮神宮競技……第四日

輝やく朝陽を浴びて莊重なる入場式 各競技賑やかに開く

第四回朝鮮神宮競技大會第四日は十六日午前九時から京城運動場で擧行したが、この日は野球、庭球、陸上競技の各競技場が一齊に朝から開始せられるので前日に引かへてすつきりした秋陽てりはえてそゝられた觀衆は早くからつめかけ、定刻すでに堂々しき競技氣分のけしきをみせた。午前九時參集した各選手はスタンドから起こる湧くが如き拍手裡に堂々とフキールドに入場し、くつきりと浮くかにみえる白線の中央に、ユニフオームの姿おゝしく整列した。これに對して各役員居並んで莊重なるふんゐ氣を釀成したのち、生田大會々長は別項の如き開會のあいさつを述べて選手を訓諭した。かくて九時卅分、各競技場のさかんなる競技が拍手の渦まき澄みきつた中空にこだまして第四日のゲームは開始された。競技と競技つゞいて起こり、ゲームの痛快さはこの上なくしかも前日の小雨にコンデイションはかへつてよい。夕刊締切までの各競技場の成績は左の通り

生田會長式辭

朝鮮神宮競技大會も回を重ねる茲に四回元氣溢るゝ選手諸君の雄姿に接しまして誠に欣快に堪えぬのであります本大會も年々地方よりの參加者を增加し體育の向上發達及運動精神朝鮮各地に普及しつゝあることを寔ふのであります從來運動競技に對し東洋人は體格の上よりも到底歐米人に比肩することが出來ないと云はれたのであります。しかるに本年アムステルダムに於けるオリムピツク競技大會の成績にかへりみますると、競技その者に於てもあへて遜色がなかつたばかりでなく、その態度に於ても終始紳士的でありましていはゆる運動精神を發揚しました點に吾が運動界の爲め愉快に堪えざる次第であります。同時に我等は益々自重努力更に一段の進境を期したいものと存じます諸君は實に全朝鮮に於ける斯界の代表者であります今朝鮮神宮の例祭に其の神前競技の中に競技を行ふに方りまして吾が朝鮮に於ける運動界の模範を示し以て本大會の趣旨に副はれむ事を熱望して止まないのであります一言以て開會の挨拶に代ゆる次第であります

十月十六日　會長 生田清三郎

陸上競技

一般及び中等學校團體對抗陸上競技は午前九時卅分から開始したがトラツクもフキールドもしめりよく好記錄がさかんに出たところ、近來ない壯觀であつた。殊に地方選手の拔群の強味は褒めばかりであつた。

トラツク

◇千五百米豫選入選者 最高記錄四分四十五秒八▲鄭尙熙（京城）以下遠藤竹三郎（京城）▲村瀨正勝（京城）▲文判開（慶南）▲仁壽（京畿）▲白圭福（同上）▲深津健一（京畿）▲趙昕相（京畿）▲石

◇百米第一豫選入選者 最高記錄十一秒八矢野榮（京城）▲坂口新吾（京畿）以下金泰善（江原）▲李鍾徑（忠南）▲矢野開男（京城）▲金［illegible］（京城）▲細井敏雄（京城）▲惠俊（黃海）▲高山勳（京畿）▲橫山泰（京畿）▲姜孝燮（全南）▲金龍吉（京畿）▲山根健一（京城）

◇百米第二豫選入選者 最高記錄十一秒五分の三金躍命（平北）以下金濟式（平南）▲鄭孝偀（平北）▲崔世元（平南）▲村山貞雄（成南）▲福本隆夫（咸北）▲船岡通治（慶南）▲湯本隆夫（咸北）▲李丙錫（全南）▲川田諸盛（慶北）▲鍋ケ江庵人（平南）▲水田茂男（平北）崔氏旭（慶北）

◇千五百米第一豫選（青年團）入選者 最高記錄四分三十七秒五分二鄭寬淳（平南）朝鮮新記錄）白元信（平北）▲吉田阪琢（全南）▲吳泰璟（平南）▲朱興鋼（平北）▲金鎭道（慶北）▲德用（平北）▲邊龍煥（平南）▲黃淸秀（成南）

◇二百米第二豫選入選者 最高記錄二十四秒金泰善（江原）矢野榮（京城）▲佐野正八（京城）▲入江猛（京城）▲山根健一（京城）▲網干宗一（京城）▲鍋島健一（京城）▲矢野龍男（京城）▲坂口新吾（同）▲高作雀（全南）▲先崎久雄（京城）

◇四百米第一豫選入選者 最高記錄五十四秒二李榮徹（京城）以下朴七夕（慶北）▲李英舜（黃海）▲李蔭善（京畿）▲深津健一（京畿）▲横尾國（京城）▲松岡一（同）李元得（慶北）▲久保庭勝一（江原）鄭寧模（全南）

◇二百米第一豫選入選者 最高記錄金杰澤（慶北）二十四秒七 鄭孝偀（平北）▲金龍命（平北）▲以上二十四秒［illegible］式（平南）▲金萬［illegible］▲田邊新造（慶南）▲村上貞雄（慶北）▲韓錦相（同）▲盧德［illegible］▲鍋ケ江庵人（同）

◇百十米高障碍豫選入選者 網干宗一（京城）▲白木原三次（京畿）▲角佐良（京城）▲稻田勳（京畿）▲金龍吉（同）▲金煥民（京畿）

◇百米第二豫選入選者 最高記錄十一秒四矢野榮（京城）以上十一秒四矢野開男（同）▲細井敏雄（同）▲金泰善（江原）▲矢野榮（京城）▲金龍吉（京畿）▲山根健一（京城）

◇八百米豫選入選者 最高記錄二分十一秒深津健一（京城）以下白圭福（慶南）▲久保庭勝三樹（江原）▲李鍾經（京城）▲李喆鎔（京城）▲水稻燮（京畿）▲趙元赤（平北）

十種競技（夕刊締切までの成績）

後藤義雄（京城）一七三三點
金一五 鳳九（慶北）一六二八點
六五 松本清隆（京城）一四三八點
九〇 李 志煥（京城）一三二五點
四四 稻葉 寶（平北）一三〇五點

各道青年團對抗得點（夕刊締切までの成績）
平北 九點 成南 六點
平南 三點 京城 三點
京畿 二點 忠北 一點
其他 零點

フキールド

砲丸投決勝
一等 有馬長雄（京城）十一米三七二
二等 野田節（京畿）十米一五
三等 古川準翻（全南）十米〇四
四等 鄭炳燮（全南）九米五〇
五等 土肥五郎（全南）九米四九

走巾跳決勝
一等 赤澤恒正（京城）六米四二
二等 大村九一（忠北）六米三七
三等 矢野榮（京城）六米三一
四等 森田敏雄（京城）五米九三
五等 金龍吉（京城）五米九二

槍投青年團決勝
一等 金相洙（成南）
二等 藤松 米八（平北）（四十二米八〇）
三等 山口菅夫（平北）（四十一米二三）
四等 木下秀雄（平南）
五等 濱崎義雄（京城）
六等 民木金藏（忠北）

ツエツペリン伯號 見事大西洋横斷 レーキハーストに着く

【ニユージヤーシー州レーキハースト十五日發電至急報】太西洋横斷獨逸飛行船ツエツペリン伯號は本日午後五時四十分目的地たる當地飛行場に到着した、同號は當地に入る前ボルモアーワシントン及ニユーヨーク市の上空を飛翔した

米大統領から祝電

【ワシントン十五日發電】大統領クーリツヂ氏は獨逸大統領ヒンデンブルグ元帥に電報を送りツエツペリン伯號の成功につき祝賀の辭を述べた

ニユーヨーク市民熱狂す

【ニユーヨーク十五日發電】ドイツ飛行船ツエツペリン號がその雄姿をニユーヨーク市上空に現し徐く一周して市民に挨拶の意を表したが全市民は熱狂して街上、屋上に飛出し歡迎の意を表し汽船や工場は一齊に汽笛を吹きならし熱狂などは殆ど全部休業の態を示した

庭球

庭球第三日は雨の爲めに一日繰り下げて十六日午前九時から開始した

男子池硬球 シングルス

第一回戰 Aコート
李鳳基（普）二高 六—〇 藍智盛（普）一高

第二回戰 Aコート
朴龍善（商）仁川 六—二 加來（商）京

Bコート
林在洪（中）大邱 六—四 平松（師）京

準決勝戰 Bコート
李鳳基（普）二高 二—六 林在洪（中）大邱
安部江景（商）一—六 朴龍善（商）仁川

決勝戰
林在洪（大中）4—1、3—5、4—0、7—9、4—2、2—4、2—4、2—4、0—4、6—3 朴龍善（仁商）

ダブルス

第一回戰 Bコート
第二（李鳳基・金應燮）高普 六—五 京師（梁斗鉉・勝股）
Aコート
京中（加江・藤口）二—六 大邱（林在英・大中）
第二回戰
普崗及び江景商の棄權に依り抽籤
準決勝戰 Aコート
第一（韓智彥・丁奎昱）高普 五—六 京師（梁斗鉉・勝股）
大邱（林在英・大津）四—六 京工（八上・川田）
京商（稻加田・來）〇—六 京師（梁斗鉉・勝股）

決勝戰

不戰二勝を惠まれた京工上田八川組と京師とに依つて試合開始（Aコート使用）京工二點を取して守備の堅い京師を脅かしたが第三ゲームに京師一點を返し第四ゲームロジコースを繰り返して力鬪したが甲斐なく依然京工にリードされ第五ゲームも點を爲さず第六回辛くも勝ち第七回京工方の攻勢衰へ第八回も京師の爲めに壓倒され四對四の同點となる。京師方今や全く勢を恢復して攻擊益々鋭さを加へ第九回遂に京工をリードするに至り攻守の位置を全く顛倒。第十回京工惡戰の末勝つて再び五對五の同點となる。第十一回第十二回京工奮戰努めたが及ばず遂に京師勝股梁斗鉉組優勝す、時に午後一時十分

京師（勝股梁斗鉉）七—五 京工（八上川田）

野球

3—2 平中勝つ 對大商戰

中等學校平壤中學對大邱商業野球戰は十六日午前九時四十分片田（球）鍋島（壘）兩氏審判の下に大邱先攻で開始

	一	二	三	四	五	六	七	八	九	十	
平	0	0	2	0	0	0	0	0	0	1	3
大	1	0	0	0	0	0	1	0	0	0	2

◇一回（大）田中第一球を三壘右に安打梶谷のバンド野手選擇となり兩者進き八尾三振後杉原の三壘ゴロ再び野手選擇をあやまり一死滿壘杉原のバンドを投手失して田中を還し楊凡中飛具三振したが一點を先取（平）鮫島山田、若林とゝもに凡打して終る（大一、平ゼロ）

◇二回（大）片三振、顯見、田中凡打、▲（平）松井遊擊ゴロの後內田遊擊ゴロを一壘手失して二進、山田（三）三振後近藤ゴロともに四球で二死滿壘のチヤンスが來たが山賀野の投手ゴロに休す（兩軍ゼロ）

◇三回（大）梶谷投手ゴロ、八尾三振の後、杉原遊擊失に出たが二盜三振して代る▲（平）鮫島左飛後山田四球を利し若林の三壘ゴロに送られ松・の中右間凡飛球の兩壘手走り寄り中堅手ホロリと落しその間に山田二壘から一擧生還松井二盜内田一！一の後松井三盜を企て捕手暴投に還り內田三邪飛に終つたが一點を勝越す（大ゼロ平二）

◇四回（大）楊三振後具投觸安打に出で片のピーゴロに送られたが顯見の三振に無爲（平）山田三振近藤遊擊ゴロ、鍋山投手ゴロ（兩軍ゼロ）

◇五回（大）田中遊選安打に出で梶谷のバンドに送られ八尾遊擊ゴロの間に田中一擧本壘に滑進したが一壘手の好投に點とならず▲（平）山賀野中飛鮫島三振・山田遊擊ゴロ（兩軍ゼロ）

◇六回（平）中右［illegible］

◇七回（大）吳第一球を遊三間に安打し片〇一二の折捕手牽制球を高投し一擧三進片四球盜ゴロに吳生還片三盜したが暴投して刺され田中三振したが一點をかへして同點となる（平）小田もに三振（大一、平ゼロ）

◇八回（大）梶谷三壘ゴロ、八尾中飛二壘を盜したが投手の牽制球に殺され鮫島四球を得山田三振に殺され若林左飛に無爲（兩軍ゼロ）

◇九回 同點の、まゝラストイニングに入る（大）二飛二飛楊同飛具ピーゴロ（平）松井四球に敬遠され內田も四球山田（三）三振近いで內田一！一の折二盜次で遊ゴロに絕好のチヤンスを逸し補回戰に入る（兩軍ゼロ）

◇十回（大）片三振、顯見二壘ゴロ田中三振（平）戸田一二間の安打にいで鮫島のバンド野手選擇し兩者生き山田死球に無死滿壘若林のタイムリーヒットに片生還して萬事決し三對二で大邱惜敗す

平中 大邱 [illegible]

4—3 京鐵勝つ 對平鐵戰

龍山鐵道對平壤鐵道の野球戰は佐竹（球）二木（壘）兩氏審判の下に龍鐵先攻午後一時五分開始

	一	二	三	四	五	六	七	八	九	
平鐵	0	0	2	0	0	0	0	0	1	3
龍鐵	0	0	0	3	1	0	0	0	0	4

◇一回（京）今岡勝頭に四球を得佐藤第一球を投手頭上を送くのバンドにて網干のバンド飛球となり佐原併殺器の中飛にまづ最初のチヤンスをのがす▲（平）阿波投手ゴロ、堀三振、里田の左飛（兩軍ゼロ）

◇二回（京）西村右前に安打し網干代走）兒島遊擊ゴロに網干封殺生野二壘失に兩者生き柳田三振、谷野一〇の折兒島三盜に成功し谷野ピーゴロに兒島三本間に挾殺され平間巧みにピンチを脫す▲（平）吉田投飛、小西左前に安打黑田（兒）二壘ゴロに小西封殺中〇一—一〇の時黑田二盜平松遊擊ゴロに空し（兩軍ゼロ）

兩軍のメンバー
鐵 今岡 佐藤 網干 西村 兒島 生野 柳田 谷野
龍 中右 左 遊 三 一 二 捕 投
平鐵 阿波 堀 里田 吉田 小西 黑田 平松
一 遊 投 一 中 左 一 捕 右

傍聽席は城大生で滿員 引越した法院で初の公判開かる

京城地方法院刑事部の新廳舍の第一公判は十六日午前九時より第二號大法廷において末廣裁判長係、松藤檢事立會で原求辯護士列席の下に開廷、傍聽席はこの日見學の京城大學法文學部學生で滿員の盛況。事件は京城府［illegible］三六一番地に住する［illegible］が去る六月八日［illegible］に入り［illegible］の盜子に盜すべき七十一錢をもつて逃走した［illegible］

紛失

劍はその所持金を［illegible］しかけたので孫は憤慨し翌九日正午頃金の宅に赴き同人に對し金を［illegible］

青年團大會へ 朝鮮からの出席者

十一月十七日京都において開催される御大典記念大日本聯合青年團第四回大會出席者は本府において左の如く決定した

京畿道 京城府 野村 好男
　金 奎 燦
忠淸北道 忠州郡 藤原 猛
忠淸南道 論山郡 宋 國 憲
全羅南道 錦山郡 鄭 海 晳
全羅南道 光州郡 佐久間 隆
慶尙北道 迎日郡 增野 忠
慶尙南道 釜山府 田中友次郎
同 密陽郡 丁 碩 倫
黃海道 載寧郡 宗 田 哉
平安南道 大同郡 鮮干 允瑞
平安北道 新義州府 加藤 新一
江原道 春川郡 池 奎 燦
咸鏡南道 元山府 鈴木 芳明
咸鏡北道 吉州郡 趙 漢 水
計十五名

父兄母姉諸君！

子女の教養は讀物の如何による、面白くて、而も忠孝、仁義の道を教へる講談全集は諸名士激賞の好讀物御家の爲是非お備へを乞ふ

社會館休館 女子實業引越しのため

京城府社會館は十月二十二日以降當分の間京城女子實業學校舍に使用のため十六日から休館の旨に告示された

廣津柳浪氏逝く

【東京電報】小說家廣津柳浪氏は數年來呼吸器病にて大森の自邸に引籠り中であつたが十五日逝去した、享年六十八歲、氏は肥前の人で、今戸心中、河內屋、黑とかげ等の名著がある

丁子屋の廿五周年記念

京城本町丁子屋では十八日は同店創業廿五周年記念日に當たるので臨時休業し公會堂で記念式を擧げ、なほ十九、廿日の兩日は同店得意先を招待して記念の『演藝と映畫の夕』を開く

バス回數券

豫て朝鮮印刷會社に依頼調製中の府營バスの回數券（一冊十五回券一圓）は今回出來あがつたので十六日から發賣する事となつた、猶卅一圓券金二圓の回數券は近く出來る筈

人參湯

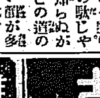

▲聲樂の不譽生とは昔の歌じやれかは知らぬが人には金鎮まなこの醜い顏が多い▲主人が歸けれればその深與に悅はべる御內儀はなほのこと、女中相手に中將湯をぜんずるくらゐが一日のお仕事だ▲と思つてゐるうちに時代はかはつた▲北漢山登山の京日アルコウ會に、十五、六歲の二令孃を引具して頂つ先に驅參した工藤國手夫人▲白足袋にひもかけ草履のいで立ちも甲斐〳〵しく▲ずん〳〵先頭にたつてきついのキの字も發せず、汽車にはワザと遲れてあるきぬいた元氣さは▲全くお醫者の奧さんには惜いほどの素晴らしい足の人である▲工藤國手が妙な俳句をひねつてゐる間に、夫人はかうして足ならし に精進する▲まつたく時代はかはつた。

あなたの訪問を歡迎する人はきつとあなたのお寫眞も歡迎します

京城府明治町二丁目（浪花館前）
堀內寫眞館
電話本局一一六三番 堀內琴月
開業記念の爲め當分の間御奉仕致します

モヒの密賣團 檢事局送り

京城府太平通り二丁目二四六趙某和泉町七十古物商金道洪（四〇）他六名は北鮮の上大仕掛なモヒ密賣を企て三月大阪より麻劑に似せ多量のモヒを送らせこれを全鮮にわたつて密賣してゐたこと本町署の探知する所となり檢擧［illegible］

目的を果さず逃走したと

林前武藏職前の溜林にさしかゝる途端突然同人を襲撃し所持の小刀を以て頭部を切りつけ金が打ち倒れるや馬乘となつて顏面をきりつけようとしたが金が助けてくれと大聲を出したので遂に殺害の目的を果さず逃走したといふ事件で被告は法廷において殺害の意思は全然なかつたと極力主張したが被告の弁護士も殺人行爲を認めずと被告を極力辯護したので檢事は論告を極刑に求めて近く公判を續行する旨を宣して午後零時十分閉廷した

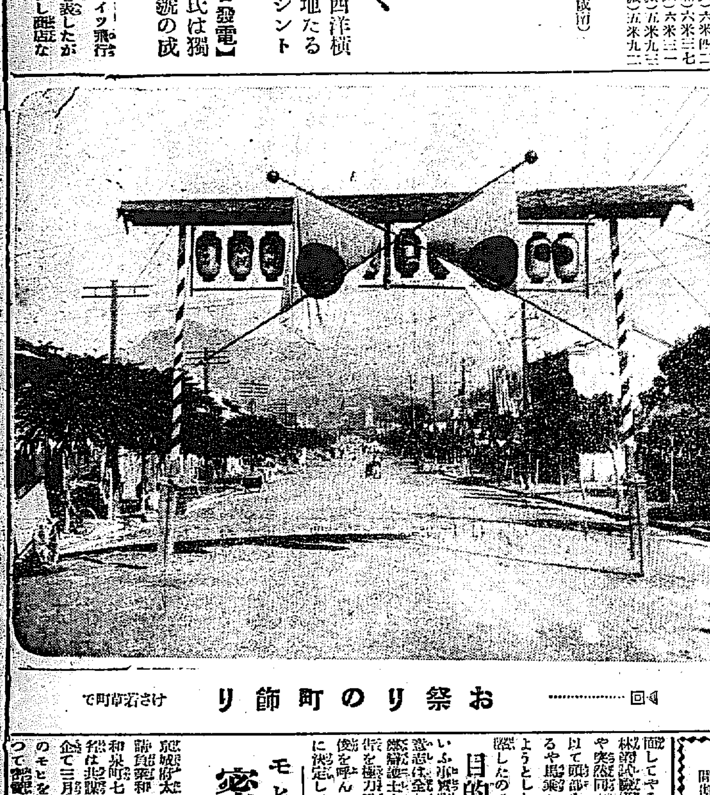

お祭りの町飾り……回◁ けさ若草町で

ジシンパスタ
難症治療の大革命
木下博士創製 強力消炎塗布劑
肺炎、肋膜炎、腹膜炎、盲腸炎、乳腺炎、腺炎、膽石症、睾丸炎、痔疾等に病む人は先づ本劑の特效を知れ
詳細說明書進呈
定價 二圓七十錢 一圓 四圓五十錢
大阪市北區 藤澤友吉商店 (21)

呼吸器專門 古賀病院
九州本線田代驛下車鳥栖驛ヨリ六丁
電話鳥栖五〇番

大連で一番確實な委託問屋は
海陸物產 漬物類 諸罐詰
委託賣買卸問屋
大連市榮町二ノ一九
㋲鶴森次商店
電話二〇三二番 二〇七八番
電略ツル又ハ（ツ）

家庭常備藥 外出必携藥
メンソレータム

紳州 高野靈山發見
神經痛 リウマチ
弘法大師・不思議の靈藥
如何ほど難症の方も必ず全治
び與へん御困りの方へ無料で知らす
和歌山縣 高野口 弘照庵

最上のライスカレーが手輕に出來升

アラハタカレー
一度他品とおくらべ下さい

月やく 下し藥
子供は少く產んで良く育てなさい
產兒制限
東京杉並區 日本產兒調節研究所

ミクニ便秘丹
一回一錢
市内各藥局に有り

るいれき
淋巴腺結核
グリグリで切開せず 困却の人は根本から治る
和歌山市 樟澤山有 瘰癧專門藥院
滿洲取次所 ハレルヤ藥店

大好評の强力補腦劑
害を防ぎ營養を旺盛にす
精力を增し精力を旺んにす
大森成分合理的製劑
芳香 アルリー
京城本町二丁目 發賣元
代理店 京城南大門通 株式會社新井藥房
其他有名藥店にあり

頭痛にノーシン

京城本町二丁目
㋫富士屋帽子店
電話本局三五三八番

御大典!! 帽子!!

毛糸 メリヤス用 手編用
多少に拘はらず見本帳進呈
合資會社 杉彥毛糸店
東京市本所區若宮町十二番地
振替東京七八一九四三

御大典用製莚縱繩御指定製繩機
特約店代理店募集 詳細說明書進呈
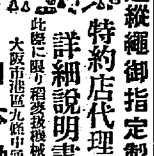
御用命の榮を祝し記念のため 特價提供
農家の藁細工副業は勸農式に限
此際に限り稻麥扱機械も特價提供
大阪市西區九條中通二丁目
日本勸農社

開店御披露
今度本町四丁目喫茶店が生れました 本ブラの御つゐでに是非一度御立寄下さい キツトお氣に召す人參コーヒが皆様の御出を御待ち申しております
（十七日ヨリ三日間ケーキ付賣出し）
四丁目喫茶店

トテモ面白い！
講談全集
申込が早ければ配本も早い！

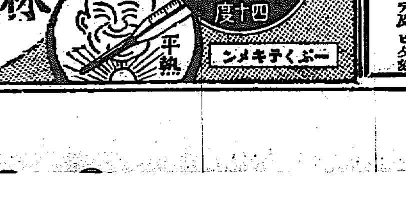
小林 烏犀角散
かぜ ねつ づつう
はしか はやりかぜ
をこり リウマチス
總ての熱 總ての痛み
烏犀角に最新解熱劑を配合せし貴藥ゆゑ副作用なく左の諸症に即効あり。
昔から有名な高貴藥
小兒に小兒は香みの易き烏犀角散あり
定價 廿錢 卅錢 五十錢 一圓
本舖 小林大藥房 大阪市京町堀
各藥店にあり

皮膚泌尿花柳病
醫學博士 渡邊晋
京城黃金町入口 日本生命樓
診察 十二時半マデ及ビ夕刻

巴城館の大賣立

本町二丁目巴城館では今回大規模の賣立を行ふことになり來る十九、廿日二日間下見廿一日午前十時から賣立を行ふが、主なるものでは狩野の雪中鴨、海舟、一齊の双幅、岸駒の鶴、伊藤博文公の絲柴亭の詩、探幽の秋草、柏陰、翠雲、栞年、關雪等の作をはじめ一…二枚折、毛利公…二枚折一双、…山水一双、土佐繪屛風一双、素明百…その他朝鮮器物類、漆器、陶磁、食器、布團類（寫眞は賣立品の陳列）

育兒法に就て……（六）

城大附屬醫院小兒科々長　土橋光太郎氏講演

致でこれらの母乳以外の食餌について申し上げる時間がありませんから略しておきますがたゞよく普通使はれます重湯、お粥とかいふ樣なものについて一言御注意申し上げおきたいと思ひます、我國で母乳以外に一般多く使はれておる重湯、お粥とかいふものが身體の中に入つてどんな役目をしておるかといふ事を申し上げますとすこし專門的になりますけれども小兒が肥つてゆくには何が必要かといふと先づ蛋白が必要です、水分が必要です、もう一つ脂肪が必要であります、それと同時に含水炭素が缺くべからざるものであります。含水炭素といひますと色々種類はありますが食べる白砂糖、乳の中にある乳糖、複雜な化合物になると澱粉、糊粉、米粉、お粥り、かゆ等でありまして、こういふものゝ一定量が足りないと身體の發育が順調に行かないのであります

× ×

若し含水炭素がないと小兒は一定の體溫を保つてゐることが出來ない含水炭素を取つてしまつた小兒の體溫は下降いたします。六七ケ月位になると特にこの含水炭素が乳以外に必要になつて來ます、そうかといつて含水炭素を澤山與へ過ぎるとこれまた種々病をおこし腸内で醗酵して下痢をおこします、なほ多量の含水炭素を小兒に與へて外の營養素が充分であるとどうなるかと申しますと澱粉營養障害といふ一種の病氣をおこします。

× ×

それはそのわけであります食餌の中に必要な蛋白、脂肪、鹽類その他が缺けて殊に重湯といふのをわが國では普通相當に榮養價のあるもののやうにお考へになつておれる方もありますがこれについては特に私の教室の三谷女史がくわしく研究しておりますが一〇〇グラムの普通の重湯のカロリーは約四五カロリーであります、即ち牛乳の十分の一にもたりないのであります。でありますから食餌中に外の榮養素即ち蛋白、脂肪、鹽類、水、ヴイタミン等が十分入つておる時にはじめて含水炭素の効果が出るのであります。その外の榮養素については時間がありませぬから略しておきます。

× ×

なほ最後に離乳の方法について一言づけ加へておきます。これは人によつて種々な仕方がありますが私共は矢張り六七ケ月—九ケ月頃を離乳開始の時期と定めてまづ第一に普通ビスケット或はカルケット等を小さくわつて口の中へ入れてやる。そしてだん／＼小さいカケラを大きくしてやる、こういふ一日二三回たべても何でもない樣な時期になつて牛乳を重湯で薄めて二分の一或は三分二の一日一回やるやうにするのであります

× × ×

しかしはじめから急に一ぺんにやらずにだん／＼漸次に増してゆくしかして牛乳を一回はぶきます。續いてもう一回を重湯でうためた牛乳にかへます。そして一方でおまじりを少しづゝたべさせるおまじりの方をたん／＼増して一回の母乳を減じてしまふさうなれば牛乳の方は薄めずにそのまゝのものを使用いたします。この外に結局は野菜魚などのスープ類から次第に煎餅、稀薬かな野菜等も次第に與へるやうにいたします。斯樣にしておまじりをかゆにし結局は一般の食事にして、外に乳をやめてしまふことがお子さん達の發育の爲に非常に必要なと思ひますたゞ一ぺんに急にかへてはいけません。私共の外來でもよく聞く話しですが母乳をやめさせる爲に濃い重湯を大きい茶碗で一ばい飲ませたなどと聞きますがかういふことをすればきつと下痢を起します。でありますからお母さんは余程かういふ離乳期においては注意をしなければならないのであります。（係り）

岡田嘉子一行　十九日京城乘込　廿日初日京劇開演

朝鮮と映畫、舞臺のファンから待たれて居る岡田嘉子、竹内良一の一行は朝鮮新劇團の招聘によつて、いよ／＼來たる十九日京城乘込み廿日初日、四日間京劇で開演に決定した。嘉子は、舞臺俳優として花形であつたばかりでなく、映畫界の女王としてファンの人氣を一身に集めたほどであるから、開演の上は水谷八重子以來の人氣をうるであらう。なほ初日だしものと幹部俳優は次ぎの通りである。（寫眞は嘉子と良一の舞臺姿）

幹部（男優）
岡田嘉子　竹内良一　吉田照作　村上瑞太郎　正宗秀夫　三國周三　白崎菊三郎　伊藤蘭一　梅小路鶴　竹田宮三　五十嵐幸三　辻坊雄　下田節三　中村弘

（女優）
安川浪子　白鶴露子　南榮子　河村時子　伊丹露子　岡山□子　日見□　細川牧子　櫻浪路　松江□子　外四十七名

だしもの（廿日）
一、新劇部合片影一幕
二、悲劇れい明三幕
三、新舞踊數種
四、上海悲劇姿の淮四幕
五、喜劇旅行□一幕

救ひの船クラシン號 —(5)—

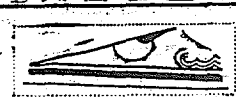

名状し難い歡喜と焦燥

殊勲のサモイロウイチ氏手記

『マルムグレン』〜といふチュフノフスキー飛行士からの第二回のラジオをうけとつた時クラシン號の乘組員一同は名状し難い歡喜に

◇天涯無限の大氷原を見た、がその時間ラジオ通信は杜絶した。風浪解氷の雜音にマルムグレンといふのが聞こえるのみだ。」

◇どうしたのだ。ラジオ聯絡の機縁の樣な通信がシャール島に近づきつゝあるといふ飛行機に向つて發せられた。けれど答へは更になかつた、かくて恋愛と焦燥の中に一時間は過ぎた。この一時間に緊張したわれ／＼の異樣な焦燥は寧ろ生涯の焦燥にまさつて居た。

◇忘れもしない七月十日の午後六時五十分だつた。『マルムグレン』といふ片言の通信をうけてから一時間の後チュフノフスキー飛行士から第三回の通信をうけとつた。それは全く明快な報告であつた。

『喜んでくれ。われ／＼はマルムグレン一行を發見した。しかし濃霧のためクラシン號に歸る事が出來ない。今われ／＼は七島附近に着陸地を探して居る』こゝまで來るとはかに雜音が發して來て、再び『マルムグレン』〜が錯まつた。」

◇こゝにおいてわれ／＼の歡喜は絶頂に達した。そして感涙の中にも善後策の返信を發けた。『感謝する、花火と氷上の焚火を目標に歸つて來てくれ』

◇送信がすむとわれ／＼は好適の滑走地たる大氷原に驅つけ五分間毎に焚火を燃やし、花火を空に打ちあげた。氷上には瓦斯發生に木材をぶち込んで盛んな焚火を續けた。

◇焚火を醜化とゝもに執拗につゞけられたラジオ通信の『見えるか』といふ問ひに對し『見えぬ』といふ悲痛の答へを聞いたのが午後八時十六分われ／＼には燃えあがる焚火に狂氣の樣に輕油を注ぎ込んだ『これでどうだ』返事がない『どうした』と十分毎に通信を發つたがその後依然として返事がなかつた。かくしてわれ／＼は再び激潮の樣な不安の中に氷原の夜を過ごした。」

御大典記念 雄辯大會　JODKから中繼放送

京城醫學專門主催の第一回全鮮中學校雄辯大會は全鮮中學校および一般にセンセイションを起こしたが本年は御大典記念の一つとして特に盛大に開催すべく計畫され着々準備中で過般來各方面と交渉中であつたがいよ／＼來る十一月廿一日（水曜日）午後七時半より大學講堂および各學校講演部の後援を得て公會堂において開催され一般に公開すると同時に移動マイクロホンにより中繼放送し全鮮のフアンにもきかせようといふ譯で各學校では目下盛んに練習中であるプログラムは一兩日中に決定のはずで一般の入場を歡迎すると

JODK プログラム

十月十七日水曜日（神嘗祭）
午後〇、三〇　氣象概況、各地米… 朝鮮神宮競技野球戰實況中繼放送 中等學校決勝戰
同二、〇〇　ニュース
同三、三〇　一般決勝戰
同六、〇〇　初等英語講座　笠谷保太郎
同六、三〇　童話『海の光』　金南柱
同七、〇〇　伽倻琴並唱と南道雜歌　漢南券番 李玉花　京城券番 李□花
同七、三〇　ニュース
同七、四〇　掛合噺　東京 柳家福好　柳家□□　堀田□陽
講談『孝子節助』
トリオ　一、マーチ　二、ワルツレシレーヌ　三、民謡秋の色種　四、序曲ボヘミヤの少女　ヴァイオリン 中野秀愛　フリュート 金鐵鎬　ピアノ 清水幹之
時報　天氣豫報、翌日プログラム發表

中央館（十六日から）▲學生ロマンス『K大學のイーグル』全六卷 東郷久義主演▲パ社特作喜活劇『驟次喜多消防の卷』全七卷 レイモンド、ハットン主演▲時代劇『鞍馬天狗』第五篇全十卷

大評判の手紙の本　實用新案 手紙大辭典

三六版極上製美本　定價貳圓の處 大割引只の八十錢（前金六錢送料 代引廿錢）
此の辭典は帝國手紙研究會にて十年間苦心研究の結果完成せしものにて他にまねの出來ない獨特の新式考案の特長を有し內容は◎實用文◎川柳文◎通用文◎ハガキ文◎候文◎口語文◎趣味の手紙其他男女の情熱の手紙に少しも困らず誰でもこんな重寶なものは無い。スラ／＼と思ふ通りの手紙が書ける。
特別提供 日常百科辭典 時價金一圓 五十錢
發賣元 大阪市東淀川局私書函第一號 振替口座大阪六五二〇八番 三彰堂書店

今まで他に類のない寶本!!　一種五圓十圓で教へた秘法盡く公開!
秘法妙術傳授書
四六版上製美本 大割引六拾錢（ハガキで注文次第代金引替八十錢で送る）
內容目次の一部 [illegible]
發賣元 大阪市東淀川局私書函第一號 振替口座大阪六五二〇八番 三彰堂書店

アラ、不思議出沒自由自在
伊賀流 甲賀流 忍術の極意
大割引六拾錢（ハガキで注文次第代金引替八十錢で送る）[illegible]
發賣元 大阪市東淀川局私書函第一號 振替口座大阪六五二〇八番 三彰堂書店

五分間演説の仕方
五分でも十分間でも思ひ通りスラ／＼活用の出來る
雄辯の秘訣 口のうまい人は人に好かれ目上の人からは引立てられる [illegible]

四六版美本 定價一圓 大割引八十錢（前金送料六錢 代金引替廿錢）
發賣元 大阪市東淀川局私書函第一號 振替口座大阪六五二〇八番 三彰堂書店

大特價一册六十錢
發賣元 大阪市東淀川局私書函第一號 振替口座大阪六五二〇八番 三彰堂書店

妊娠自由自在
生殖圖解と性交 子が出來る法
發賣元 大阪市東淀川局私書函第一號 振替口座大阪六五二〇八番 三彰堂書店

處女も人妻も青年も必讀の良書はコレ

特價九十五錢
發賣元 大阪市東淀川局私書函第一號 振替口座大阪六五二〇八番 三彰堂書店

クボタ發動機
太陽は東から 農村振興はクボタから
俊鋭の機構、強大なる出馬力 少量の燃料、世界に比を見ぬ 優秀第一のクボタ發動機
農林省比較審査 最高第一位入選
名聲すでに普ねく實質益々優秀のクボタ發動機
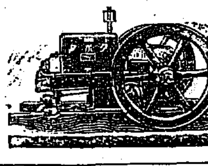
總代理店 杉山商店機械部 大阪市西區立賣堀南通一丁目 電話新町 九〇一・九〇二・九〇三・九〇四番
杉山商店機械部釜山支店
松田商店機械部 京城府南大門通二丁目
カタログ御報贈呈

院長 醫學士 村上龍藏
内科 小兒科 村上病院
京城府永樂町一丁目（東亞前）電話本局 病院六一三番 自宅三六七番

頭痛は！ノーシン……一服で充分です

面白い！
どこからどこ迄おもしろい
小說よりも、芝居よりも、活動よりも面白い！
そして、本當に感銘深い！爲になる！と大評判
修養全集
早く御覧！
實物が何よりの證據！

於第八回慶尚南道釀造品品評會
優等賞受領
芳醇無比 高級清酒
大魂宗督 TAIKON-SOTOKU
ソウトク
釀造元 馬山府 井手酒造場

急告
官製の人蔘エキス『蔘精』御買上の節は赤い丸內入胴の御紋章 總督府專賣局封緘に御注意を乞ふ
京城 貴生堂

名産 扇印リンゴ
元祖 黄州林檎 黄州果樹園 代表者 穗坂秀一
▽世人一概に林檎と申しますも優良品もあれば不良品もあります、本園はお客本位信用第一を主義とし最新化學的栽培を行ひ大量生産を以て統一したる逸品を提供し併せて價額の低廉を目的とするのであります
▽榮養價値から云へば含有のビタミンABC共頗る多く食慾を進め消化を助くる効力偉大であります
▽御贈答品＝三越の特別意匠になる斬新優美の特製＝が取揃へてあります御用命願ひます
▽黄州驛立賣り林檎は本園産なり是非御買上を願ふ
中央特約店 京城 株式會社三越
南部特約店 釜山 釜山食糧品株式會社

忠南江景における 米穀大會舌戰記（二）

◇……雄辯家銘々傳

天日常次郎氏

戰に闘ひあり、午前九時開會の大會が十時になつて漸く開會の運びとなつた。十時一分、天日常次郎氏はこの時すでに會場の正面にしつらへた壇上の幹事長席の所に立つてゐたが、身構へ終ると見るやこれを移して議場正面の議長席に無造作に立つた。由來、如何なる會でもそうであるが、會長とか議長とかは床の間の置物なのに對し幹事長とか理事長とかは幹部級の總取締り格、一般にお役目御苦勞ともいふべき縁の下の力持ちに終始すべきものである。併し又、それでゐてこの高給仕役取締役なるもの心の配り方捌き方によつては催し物が良くもなり悪くもなる

◇

今や當大會において朝鮮穀物商組合聯合會幹事長といふ肩書を持つ天日常次郎氏は高給仕の組頭格を以て正に勝負の口火を切らんとしてゐるのであるが、其内は、と見ると晴れの紋服やモーニングの胸間に大會徽章を佩して衣紋をこそつくろつておれ根が野育ちの商人連である。そこに禮儀のあるはずがなく統制を期待すべくもない。久闊を叙する挨拶や椅子の床を蹴る音、立話し雑踏のざわめきやらでどよめきをつくつてゐる。天日氏の第一聲がどこにキッカケを求め開會の辭を如何に喋るかはこの場合の氏を評價するに最もふさはしい一の試金石であり、ひいては本大會の成功不成功を卜するに足る第一歩を踏み出すものなのであるゆゑに記者は片唾を呑んでこの一瞬一瞬を凝視した

◇

「これより穀物大會第十一回を開會いたします」

場内のどよめきも大部に鎮り正に瞬間の一瞬が來た、といふそこにキッカケを求めた氏の聲は幽に聲を低くしながらも目は會衆の方に注ぎ、たゞこれだけの話を輕く投げ棄ててサッサと退いた。しかしてアトにはすでに會長有賀光豐氏登壇の氣配が醸されてゐた。全く無造作にして簡單、シカも全く投げ棄てたかのやうなアッケない一句ではあつたが、しかもこの一瞬を捉へたそのアッケなさこそが、いよいよ大會は幕をあけた、といふ氣持と緊張とを野育ちの心にも十分に喚し直後の會長の挨拶をいと嚴粛ならしめた感があつた

◇

これによつて見ると、氏の經歴は爽かと稱するを得ないかも知れないが、物なれた、人好しない態度と口の利きやうであるとはいへやう。幾何でも高くなりそうな張りの少い聲を強いておさへつけ微の抑揚もつけずに既際に語る所、猫撫で聲らしくもあつて、それだけ俗人に喇ゆをゆるさせぬ所もあるが、幹事長の開會の辭としてはまづ無難、否寧ろ成功の部類に屬すると見て差支ないかも知れぬ。

◇

然らば、その後はどうか。必ずしも甘味タップリに切り抜け得た、とは思はない。モッ少し天日の愛をひろげて見やう（以久平）

運合問題には 荷主側も加へよ

今朝當事者に通告 單獨協議には反對

運送合同問題最後の協議に對する荷主側の態度は最も興味あるものであるが、荷主側では朝鮮の運送合同會社が一部の者によつて勝手に經營されることはやがて獨占的になるものであるとこれに絶對反對の態度を持し、あくまで荷主を加へて合同側によつて合同を協議すべきであるといふ意見に一致してゐる際して十五日午前中鮮滿通運、不出運送部、戸田運送部の運送業者に右の旨を通告したが、なほ荷主側の意見を勘し、合同協議上荷主側の意見を見し、任役員を除き更に三氏に正式に付議することになつた。然して荷主側の意見とするところは獨占による弊害、戸口から戸口までの運賃の不便等であるが、合同協議前に鐵道、運送業者および荷主の三者より成る運送公營會を設け合同するとすれば最も無理のない方法によつて合同されたいと勧告することになつた

鐵道局の方針に 通運側反省す

特別委員會延期

運送合同決行か、決裂か、中野鐵道局と朝鮮運送業者聯合會總會長中野氏と合同派特別委員との會合は十六日ホテルで行はれるはずであつたが、中野社長が前日中鐵道局に戸田專務を訪問して當局の方針を示し、なほ委員に對し相當の熟考時間を求めてゐるので、合同は延期されて居り協議成立か決裂かの運命を決する最後の段階において決裂を避ける模様である。即ち中野氏は鐵道局、運送業者、合同派、鐵道當局の意見に聽く處があつたことゝ、自己の主張が朝鮮の事情に適しないことを知ると共に、鐵道局の合同方針にやゝ安心をうるに至り合同會社の支配者的態度を飽くまで固持しない態度に傾いて來たことである

爲替受拂減少

京城商議調査、京城組合銀行九月末爲替受拂高は左の如し（單位千圓○印は減）

	受入	拂出	入超
朝鮮內	[illegible]	[illegible]	[illegible]
內地	[illegible]	[illegible]	[illegible]
滿洲及沿海州	[illegible]	[illegible]	[illegible]
外國	[illegible]	[illegible]	[illegible]
計	[illegible]	[illegible]	[illegible]
比前年	[illegible]	[illegible]	[illegible]

即ち前年同期に比し受拂とも減少してゐるが、これはそれだけ取引不振を示すものである

商品擔保貸增加

京城商議調査、京城組合銀行九月末商品擔保貸付高は左の如し（單位千圓○印は減）

	朝鮮商品	比前年同期
現物	[illegible]	[illegible]
證券	[illegible]	[illegible]
計	[illegible]	[illegible]
倉移入品	[illegible]	[illegible]
現物	[illegible]	[illegible]

不渡手形增加

京城手形交換所十月半月不渡は三十八枚一萬四千六百七十四圓十六錢で前月同期中に比し一枚九千三百四十一圓三十一錢の增加である

綿布は 高値警戒人氣

品カスレため逆日品値を續けてゐた綿布は、十六日京城市中唱値三エー二百六十圓といよいよ目標の六十圓臺にのせた、併し大阪の現物から採算すること三エーの二百六十圓は採算を無視した法外な高値として、今後全く上伸の餘地のないものと唱へられて來た。即ち十六日の大阪市中現物は一梱十一圓七十錢で、これに運賃稅金を加算すると京城渡し一梱二百五十圓になるので、現在すでに十圓方割高の譯である。これがため大阪の現物は何れも割高の京城に集まつて來たのに鑑み京城は一ゆりあるかも知れないと云ふので最近甚だしく高値警戒人氣が濃厚となつて來た

好評で 鮮炭業稼活況

八十五萬噸か

石炭は需要期になつて來たので、目下各炭礦は全力を舉げて稼行中で、この分では本年は少くも八十五萬トン以上に達するものと當業者等は豫測してゐる。これは最近鮮炭需要の聲が盛んになり、朝鮮炭の評價が漸次認められて來たのと、殊に北鮮炭の採掘が行き届き鐵道の開通と共に出炭量を增して來たゝめであるが、大正十四年以降の産炭量を示すと左の如く非常な增加である（單位トン）

十四年六二二、三〇四 昭和元年六五四、二三八 二年七四六、〇〇〇 三年（豫想）八五〇、〇〇〇

東西兩交換所が 金解禁斷行を建議

建議を入れぬ斷行は來年下期

【東京電報】東京交換所では來たる二十二日總會を開き、過般經濟會議で決定せる金解禁即時斷行を決議し、大阪交換所と歩調を合はせて大藏大臣に建議することになつたが、三土藏相は右の決議の如何にかゝはらず依然既定の方針に向つて進むべきことを言明してゐる。更に又假りに右決議の趣旨を政府が採擇するとしても金解禁は秋冷とともに季節的の繁忙期に入り年末決濟を控へ年內に斷行の機會なきは勿論、越年後といへども資金分配を誤ることなく上半期の貿易入超期となり、その斷行は不能となるので、これ等の事情に鑑みると金解禁斷行の時期としてはどうしても來年下期の初めにおいて適當なる機會をとらへる外はないと見られてゐる

鮮米運賃 引下を要請

鮮航會は近く 正式に協議

鮮米輸出組合聯合會並に大阪米穀會の聯合で鮮米の運賃は鮮航會の態度如何で鮮米當業者は今後何れの船舶にも自由に積込み得ること、荷主たる大阪米穀會、大阪鮮米聯合會でも鮮航會、辰馬いづれの

木關引上を決定

鐵關税は提案せず 藏相商相の意見一致

【東京電報】懸案の木材關税引上げに關しては目下關税調査會總會で審議中であるが、一方三土藏相も中橋商相と數回にわたり意見の交換を行つた結果、大體において意見一致し、鐵關税の引上げは來議會に提案せず木材關税の引上げだけは決行することゝなつたと

燃料戰 注視

いよいよ冬期に入つたので各種燃料の販賣戰が豫想せられてゐるが一般に本年の石炭、煉炭、木炭等は昨年に比較して一割以上の安値である殊に石炭の如きは咸鏡線の全通によつて咸鏡炭及北咸鏡炭等の一般市場進出が豫想せられるので生産煉炭、鐵柵炭、撫順炭等の鐵道錫および咸興無煙炭もこれに壓迫せられて昨年に比し四、五十錢方の安値を示してゐる、然し未だ咸北炭は見本として京仁方面に出てゐるのみで市場には現れず、かつ四、五割の運賃を加算し

鮮航會と辰馬の 協約內容

鮮航會對辰馬の鮮米積取問題は十五日、朝鮮穀物商組合聯合會並に大阪米穀會の調停によつて圓滿協約なり、十六日それぞれ關係者に通報した協約決定事項は左の如くである

一、運賃は双方共同率なること
二、運貨の變更及船腹の供給其他朝鮮穀物商組合聯合會並に大阪米穀會關係ある事項は兩會と協調し之れを行ふこと
三、昭和三年一月二十五日附聯合會、米穀會及び鮮航會の協約書中第六條及第七條を除き（社外船の項）其餘は全部本協定に準備すること
四、双方共從來の特殊取扱（假屋地北）を撤廢し全然平等無差別の取扱をなすこと
五、本協定成立と共に第三項記載の昭和三年一月廿五日附協約第六條、第七條の規定は失効するものとす
六、本協約は本年十月一日より昭和四年九月末日までとす

穗落

秋の空に觀し、運送取拾すべからざる狀態であつた運合問題、けふは晴れた▲晴れ上つた秋空、秋の空は變らないが、運合もまたくく晴れた▲しかし、晴天こそ、グルく變るといふ▲好轉するとは鮮航會が圓滿に解決したことでない▲鮮航會、辰馬と區切しでみたのも今後は公平無差別となつた▲從つてわれ等の紙上から鮮航會の字面も消える譯だ▲辰馬の汽船は山丸、仁川丸に入港中、安東丸で奈邊得々と釜山に向け出帆した▲これが協議成立の最初の船出か▲成立となつた▲群山で六千俵を積むはずが、仁川で一萬二千俵積込んで朝鮮に內輪もめの勃發▲しかしてタコ配、藤田社長の態度は鮮船系から出るといふ噂もしきりく▲藤田氏の鮮任噂も實は灘波をこゝに乗りし、と▲成る程

株式（十六日）

京取短期

銘柄		寄付	大引	高値	安値
京取	前	[illegible]	[illegible]	[illegible]	[illegible]
	後	[illegible]	[illegible]	[illegible]	[illegible]
鐘新	前	[illegible]	[illegible]	[illegible]	[illegible]
	後	[illegible]	[illegible]	[illegible]	[illegible]
大新	前	[illegible]	[illegible]	[illegible]	[illegible]
	後	[illegible]	[illegible]	[illegible]	[illegible]
久原	前	[illegible]	[illegible]	[illegible]	[illegible]
	後	[illegible]	[illegible]	[illegible]	[illegible]
東新	前	[illegible]	[illegible]	[illegible]	[illegible]
	後	[illegible]	[illegible]	[illegible]	[illegible]
仁取	前	[illegible]	[illegible]	[illegible]	[illegible]
	後	[illegible]	[illegible]	[illegible]	[illegible]
同新	前	[illegible]	[illegible]	[illegible]	[illegible]
	後	[illegible]	[illegible]	[illegible]	[illegible]
安取	前	[illegible]	[illegible]	[illegible]	[illegible]
	後	[illegible]	[illegible]	[illegible]	[illegible]
朝新	前	[illegible]	[illegible]	[illegible]	[illegible]
	後	[illegible]	[illegible]	[illegible]	[illegible]
鮮新	前	[illegible]	[illegible]	[illegible]	[illegible]
	後	[illegible]	[illegible]	[illegible]	[illegible]
金剛	前	[illegible]	[illegible]	[illegible]	[illegible]
	後	[illegible]	[illegible]	[illegible]	[illegible]

算定と日歩

	取	新	新	取	新	紡	鐵	原
銘柄	京	仁	同	大	安	東	朝鮮	久
算定	[illegible]	[illegible]	[illegible]	[illegible]	[illegible]	[illegible]	[illegible]	[illegible]
日歩	[illegible]	[illegible]	[illegible]	[illegible]	[illegible]	[illegible]	[illegible]	[illegible]
代引	[illegible]	[illegible]	[illegible]	[illegible]	[illegible]	[illegible]	[illegible]	[illegible]

▲以上二日分日歩

出來高

	枚	累計
短期	[illegible]	[illegible]
長期	[illegible]	[illegible]
當日	[illegible]	[illegible]

短期建玉表

	賣方	買方	建玉數
京取	[illegible]	[illegible]	[illegible]
大新	[illegible]	[illegible]	[illegible]
鐘新	[illegible]	[illegible]	[illegible]
東新	[illegible]	[illegible]	[illegible]
仁取	[illegible]	[illegible]	[illegible]
安取	[illegible]	[illegible]	[illegible]

大株短期・大株長期・東株短期市場

銘柄		寄付	大引	高値	安値
大株	前/後	[illegible]	[illegible]	[illegible]	[illegible]
大新	前/後	[illegible]	[illegible]	[illegible]	[illegible]
鐘新	前/後	[illegible]	[illegible]	[illegible]	[illegible]
久原	前/後	[illegible]	[illegible]	[illegible]	[illegible]
東新	前/後	[illegible]	[illegible]	[illegible]	[illegible]
同新	前/後	[illegible]	[illegible]	[illegible]	[illegible]
郵船	前/後	[illegible]	[illegible]	[illegible]	[illegible]
鐘紡	前/後	[illegible]	[illegible]	[illegible]	[illegible]
日糖	前/後	[illegible]	[illegible]	[illegible]	[illegible]
東新 前/後場		[illegible]	[illegible]	[illegible]	[illegible]

東京現株

銘柄	寄付	銘柄	寄付
株	[illegible]	滿鐵	[illegible]
新	[illegible]	同新	[illegible]
鐘新	[illegible]	東拓	[illegible]
同新	[illegible]	富士紡	[illegible]
新	[illegible]	日石	[illegible]
取	[illegible]	毛織	[illegible]

安東株式 / 日本 前寄 大引 前引

紡績株の弛て また伸悩む

前場 昨十五日後場不所の懸念、今朝は紡績株の小安きを眺め內地は一齊に伸悩み商狀を呈したので當所も依然味のない場面を見せた。かくて昨場止に比し東新七十錢安であつた

東新一本で 依然氣乘らず

後場 前場伸悩みの模様、後場も內地の變らぬ商狀を移して結局東新一本の寄付に初まり結局手強の場面を見せた、かくて前場止に比し東新九十錢安であつた

小循環時代の 反動は如何

過日東京商工會議所に於て金解禁を論議せられた機先、銀行家は那邊の聲を決議し輿論は益々その方に傾いた形勢であつた然るにこの間に財界說難の際も起つて軟派はハタもこれを手に盛り返して來た。併し一方綿糸は非常なる勢を持つて高値に向つたので紡績株の品薄となり益々軟派の攻擊はつひに失敗に歸した、何分七月以前は採算的に投資されてゐたが、七月以降今日までは益々見越しの投資となつてゐる。かくの如く七月は人氣の轉換期に當り東新は百八十二、三圓處から七十五圓處の小循環であつた、併しこの反動には御大典前景氣とも年末までには出現するものとし現狀を小循環反動期とも見られた。然れ共日先かしてはこの反動に終るから左程大なるものであるまいとも觀測された

押目待の姿

紡績株の品薄で上伸びた諸株も目下は小弛み狀態となり今朝東新日來から落潮狀態となつた何分現在はこれとした材料とてはなく只時々に起る小材料により相互に策動しつゝある。時機の到來を待つてゐる姿である、併し目先には種々と好材料が偏はつてゐるから何かの機に爆發するであらうが、東新の百八十圓は一般に高値とされてゐる此邊強いて買進む向もなく只押目待ちに見送られてゐた

今後は 硬派に有利か

綿糸高や金解禁問題で双方小策動を續けてゐたが何分材料が薄弱なるため保合は破れとならず依然小高の往來相場を繰返した、かくの如くなので双方共に出動も出來ず見送りの局面を繼續するより外ない

出動の手掛なく 商內甚だ寂し

透明なる場面も期待しているので強ひて買進むもの賣込むものもなく從つて商內も小口物のみで閑散であつた、かくて昨後場の出來高八〇枚に對し今朝は京取三〇枚東新二〇〇枚合計二三〇枚、うち三〇枚以上の手口左の如し

今日の手口 京取、賣方 洪殷三〇▲買方田中支三〇 東新 賣方正崎六〇山井五〇新田四〇▲買方田中道六〇新田四〇 成清三〇

京取代引漸減

日歩も二錢安

小波下の保合相場で依然味がないから双方見送り勝ちとなり商內にも從ひ代引は大した變化を見せなかつた、只京取は日歩十錢と前日より二錢方引下げられ代引も二千三百六十枚と前日より百枚減少した、尚東新は四百七十枚と五十枚を、東新は二千二百六十枚と百枚を各々增加した

本玉

十六日前場に於ける百枚以上の建玉左の如し

京取 賣方京城[illegible]新田[illegible] 古川二〇〇▲買方金秀一、六三〇 成清八七〇 洪殷三四〇 田中支[illegible]

安取 賣方小口[illegible]▲買方松山[illegible]

東新 賣方京城[illegible]田中道[illegible]▲買方[illegible]

つよきよわき

株式 七月以前は採算的に投資されてゐたが、それ以後は思惑的に投資されて來た▲かくの如きうちに人氣は漸次軟換しつゝあるから現今は小循環反動期ともいへる▲しかしこの反動が何時どの程度迄あるかそれはこゝに豫言は出來ないが、硬派の目標相場が一遍中するか遅た疑問とされてゐた

期米 朝鮮の海運界で殊に一ケ年シノギをけづつた鮮航會と辰馬との協定が成立したことは頗る朝鮮の米にも大いに嬉しい▲この上は運賃問題であるが現在の御船腹料から採算するとまた下げ餘地があるといふ說もあるが▲朝鮮の海運界はたゞ船腹料のみで採算出來ない點がある▲從つて現在運賃では鮮航船が必ずしも行かないといふ點は當然で今後幾分の値上げする事は陪まとして認むべきであらう

期米（十六日）

▲仁川

	當限	中限	先限
前場（一）	[illegible]	[illegible]	[illegible]
（二）	[illegible]	[illegible]	[illegible]
（三）	[illegible]	[illegible]	[illegible]
（四）	[illegible]	[illegible]	[illegible]
（五）	[illegible]	[illegible]	[illegible]
（六）	[illegible]	[illegible]	[illegible]
（七）	[illegible]	[illegible]	[illegible]
（八）	[illegible]	[illegible]	[illegible]
（九）	[illegible]	[illegible]	[illegible]
（十）	[illegible]	[illegible]	[illegible]
後場（一）	[illegible]	[illegible]	[illegible]
（二）	[illegible]	[illegible]	[illegible]
（三）	[illegible]	[illegible]	[illegible]
（四）	[illegible]	[illegible]	[illegible]
（五）	[illegible]	[illegible]	[illegible]
（六）	[illegible]	[illegible]	[illegible]
（七）	[illegible]	[illegible]	[illegible]

帳入値段・取組高（石）・出來高

	當限	中限	先限
帳入値段	[illegible]	[illegible]	[illegible]
取組高（石）	[illegible]	[illegible]	[illegible]
出來高	[illegible]	累計 [illegible]	[illegible]

◉東京・◉大阪（前場・後場 當限 中限 先限）: [illegible]

大阪併米倭合 賣方 買方 取組高: 當限・中限・先限 [illegible] 石石石

引アト 四十五錢

阪地の保合に アト小競合ふ

前場 秋日和の良好と阪地安を受けて中限二十五圓五十錢先限二十六圓六十二錢と前日の止値よりも十二錢安に寄付、其ハナ頭の買物に五十九錢と二節は仰かれしも押目は値頃思ひの買物多くひに仕手の寂乘見送りとなり、アトは二節は六十二錢と跳返し阪地の保合六十七、八錢所に小競合を演じて前場を終つた

強調なる場面

後場 前場小競合の雲先、後場は先限二十五圓五十錢と前止より八厘方の下放れに寄付いたが安値にはアト買物なく二節七十七錢と盛返しアト阪地高を移して三節八十錢四節は更に八十五錢と跳返し場面は強調であつた

當分は まだ小競合

問題の東京當限は賣買玉を制限されたため當限後は井上圓に終所に落着き一般の期待を裏切つた傾があるので仕手は何れも氣迷ひを生じ新規買建を躊躇する閑散を呈し當分は未だ此邊の小競ひに過ぎない狀態であつた

次第弱りて 再び賣出動

昨日來不二興業が三期を通して克く買進む爲め形勢傍觀の態度を採つて居た京城筋は問題の東京當限が當限を明けても大した變動なく寧ろ先の如きは阪地安に釣りの商狀なる爲め今朝は再び賣出動し更に五六十石賣付した模樣であつた

政府の買上で 立直りは遲延か

本年の作柄不良に立脚して買出動せしも京の賣占團が今日の失敗を見るに至つた所は大勢に逆行せる事を敎へて居ると同時に、此のハナ第二回豫想が幾分減少しても又政府が百萬石の買上を實施するとしてもそれだけの効果があるかは疑問である、殊に本年の如く國所に於て新米の處分難から起る惡影響を除く事は不可能である從つて假令前途は高い相場にしても古米の處分が一掃されるまでは眞なる値頃を以つて買積み難くないのみか若し政府が買上するに於ては益々商人の思惑を阻止する結果なり却つて相場の立直りを遲延せしむるやも知れないと觀測されてゐた

仁川期米各店倭合（賣位百石）

	賣買	
當限賣方	[illegible]	
同 買方	[illegible]	
中限賣方	[illegible]	
同 買方	[illegible]	
先限賣方	[illegible]	
同 買方	[illegible]	

大豆

本日の出來値

	當限	中限	先限
（前場）一節 寄付	[illegible]	[illegible]	[illegible]
二節	[illegible]	[illegible]	[illegible]
三節	[illegible]	[illegible]	[illegible]
四節	[illegible]	[illegible]	[illegible]
五節	[illegible]	[illegible]	[illegible]
六節	[illegible]	[illegible]	[illegible]
（後場）一節	[illegible]	[illegible]	[illegible]
二節	[illegible]	[illegible]	[illegible]
三節	[illegible]	[illegible]	[illegible]
四節	[illegible]	[illegible]	[illegible]

仁川大豆本玉表

當限賣方 [illegible] 同 買方 [illegible] 中限賣方 [illegible] 同 買方 [illegible] 先限賣方 [illegible] 同 買方 [illegible]

正米

京城正米 お祭り氣分に閑散

▲帳入値 當限一五三〇 中限不申 先限不申 ▲取組高 當限一五〇石 中限 ▲先限不申 ▲出來高 合計一〇〇石 累計八〇石

◉下關 前場 後場 ◉桑名 前場 後場 ◉釜山 ◉大邱 ◉群山 ◉大阪棉花: [illegible]

	寄付	大引	高値	安値
十月來	[illegible]	[illegible]	[illegible]	[illegible]
十一月	[illegible]	[illegible]	[illegible]	[illegible]
十二月	[illegible]	[illegible]	[illegible]	[illegible]
一月	[illegible]	[illegible]	[illegible]	[illegible]

新米取引値段

內況 欝を極め乍ら商談胡であるだけに人氣も漸次鈍來の度を加へ前地又安値買物多いため氣配として一二十錢安は免かれぬ商狀であつた ⊕三等二十五圓三十錢四等二十五圓五十錢 玄米上二十一四下二十四五十錢一等白米百キロ二十一圓韓白米二十七圓籾上七錢三厘中物七錢一厘下物六錢八厘

新米は古米より一圓內外の安値にあつたので賣行旺盛であつたが昨今は古米も新米と同值に接近したため之亦混合用の外買氣附へず氣配は軟調であつた 翅摺玄米上二十四圓十錢並物二十三圓二十錢籾上七錢一厘並六錢八厘

大豆

當地出廻り皆無の折柄內地の入り注文に相場は益々強硬をたどり今日も又一二十錢高を告げた 龍山十七圓九十錢長湍十七圓七十錢

仁川正米

[illegible]

大豆

龍山週間新十七圓八十錢長湍十七圓三十錢永興十六圓七十錢天安平壤十六圓處なるが、買方の見送りと品薄のため商內に閑散であつた

仁川穀物出入（十六日）

	入	出
米（俵）	[illegible]	[illegible]
米（叺）	[illegible]	[illegible]
豆（叺）	[illegible]	[illegible]
雜穀	[illegible]	[illegible]

大邱米穀市場

大邱米穀市場は大邱穀物商組合の祭禮に付き本日は前夜來休會

大阪市中在米

現在高は百二十二萬四千九百八十八俵と前日の在米高に比較して二千二百九十五俵の減少である

◉二十五センチメートル ◉大阪綿絲 前場 後場 / ◉横濱生絲 / ◉現物最優等 / ◉鰯・平・銀 / 大阪砂糖 前場 後場: [illegible]

	寄付	同引	寄付	同引
十月限	[illegible]	[illegible]	[illegible]	[illegible]
十一月限	[illegible]	[illegible]	[illegible]	[illegible]
十二月限	[illegible]	[illegible]	[illegible]	[illegible]
一月限	[illegible]	[illegible]	[illegible]	[illegible]
二月限	[illegible]	[illegible]	[illegible]	[illegible]
三月限	[illegible]	[illegible]	[illegible]	[illegible]
四月限	[illegible]	[illegible]	[illegible]	[illegible]

京城手形交換高（十六日）

枚數 [illegible] 金額 [illegible]

市中米標準値

丸キ四等玄米	二一五圓〇〇
白米御値（百キロ）	二一圓〇〇
仁川一等白米	二八圓二〇

株式現物專門 大原現物店 京城明治町一丁目 電話本局一八九三番

醫家諸賢の御推奬を希ふ
オキシフル
（1） 不時の負傷に對する應急手當藥として……
（2） 口腔咽喉性傳染病流行時の豫防藥として……
（3） 齒牙の保健を目的として家庭に常備すべきことを……
類似品を強要する向あり御購求に際しては、必ず、オキシフルと指定、又、三共株式會社名義に御留意を願ます （貴族報告集進呈）
東京室町 三共株式會社 大阪、臺北、紐育

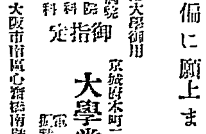
藥局に等しき責任を持つ弊店を御信頼御用命の程偏に願上ます
京城帝國大學御用 赤十字病院 鐵道病院 江頭眼科 金井眼科 御指定
京城府本町二丁目 大學堂眼鏡店 電本二三七〇番 振替京城一二二九番
本店 大阪市南區心齋橋南詰西六〇五六

驚クベキ 産卵ト育雛成績
印 粉末完全配合飼料
東洋畜産興業株式會社 京城府蓬萊町三丁目 電話本局二十七

資本金參千萬圓
株式會社 朝鮮殖産銀行
頭取 有賀光豊
預金業務を取扱申候 月賦又は定期償還方法に依る貸付 京城府南大門通二丁目

支店及派出所
（京畿道）（忠清北道）（忠清南道）（全羅北道）（全羅南道）（慶尚北道）（慶尚南道）（黄海道）（平安南道）（平安北道）（江原道）（咸鏡南道）（咸鏡北道）（其他） 右の外內地、朝鮮、滿洲、支那各地に有名取引先有之候
三年殖産積金 貯金を殖るには此積金に御加入なさい

京城日報
朝刊
京城日報社
電話光化門

世界地理風俗大系

偉大なる反響・申込殺到

見よ!!圓本を蹂躙し燦として輝く此雄姿!!

時代は今や模倣追從之れ事とし、何等創造性のない圓本に飽き果てゝ、之に代る新しき或者の出現を熱望してゐる。本大系は即ちそれだ。見よ。全廿巻無慮一萬個の珍奇最新の寫眞と、親しく其地を見聞せる學界各方面權威者の興味ある本文とは、世界各地のあるが儘の姿を展開し來りて、興味津々、果然本計畫一度發表せらるゝや、滿天下熱狂、申込殺到す。我等は之により良書の眞價の愈絶對的なる事を痛感すると共に、益十二分の矜持を以て之を滿天下に推奬するを憚からない次第である。

新渡戸博士の激賞

伊太利篇を見た。實に驚嘆すべき出來榮だ。自分は先日輕井澤で外國人數人にあの本を見せたら外國人連も之が日本で出來た本かといふて驚いてゐた。實に明治大正を通じての快出版だと思ふ。

伊太利篇の偉容

百聞は一見に如かず・見よ第一回配本

全國書店にて即賣・申込と同時に渡します

伊太利篇執筆者（イロハ順）

- 東北帝國大學教授文學博士　大類伸
- 早稻田大學講師　小田内通敏
- 東北帝國大學教授理學博士　渡邊萬次郎
- 東京外國語學校教授　吉田彌邦
- 京都帝國大學講師子爵　田中阿歌麿
- 東北帝國大學教授理學博士　田中館秀三
- 東京帝國大學助教授文學士　園伊能
- 宮内省御用掛海軍少將　山本信次郎
- 洋畫家　荒井陸男
- 東京商科大學教授理學士　佐藤弘

實に素的な本だ。實に立派だ。とは本篇の現品を見た何人も異口同音に一致する處だ。無慮五百に餘る珍奇最新の寫眞は現下我國に於ける伊太利通の最高權威の興味ある本文と相待ち、三千年來のロマンスと遺蹟に滿つる南歐の詩の國伊太利の風物を活寫し來りて壯觀無比、圓本に慊らない滿天下の讀書子よ。來りて燦として輝く此偉大なる雄姿に接せられよ。

本篇分賣　入會金不要

内容見本進呈　各書店及本社にて進呈します

申込略規

▼體裁　四六倍大版、背皮天金クロース上製全廿巻　一册三百餘頁百廿斤アート紙

▼會費　左記の通り　毎月拂　金貳圓八拾錢（送料別）　一時拂　金五拾圓（送料別）

▼刊行　第一回既刊、第二回は昭和三年十一月刊行以後毎月一册宛刊行す。

▼配本　第一回配本伊太利篇は申込みと同時に御渡し致します。

是れ生きた世界の一大パノラマ

東京市神田區錦町一ノ一九　振替東京四三二四〇番

新光社

電話神田四一七一番・四三三九番

御即位御大禮記念　皇族畫報

殘部僅少　賣切れ近し!

速に備へよ　一家に一册

今日の好機を逸せば斷じて再び求められず

曠古の御即位御大禮を永く後世に傳ふべき絶好記念

内容外觀共に完全無缺　眞に充實無比の大寶典

特別寫眞百數十葉滿載

○兩陛下　皇太后陛下御近影○各宮殿下の御日常……○御直宮各殿下の御近影……○臣籍に御降下の方々……○皇族各宮殿下の御近影……○御降嫁の方々……○御即位御大禮寫眞……○各宮家御紋章　○各宮御邸　御門　御庭……○其他

如何多數の特別寫眞を收め得たるは獨り弊社にして初て能くするところにして斷じて他の追隨を許さず

詳細にして權威ある記事

○天皇陛下の御事……○皇族各宮殿下の御事　○皇后陛下の御事……○御大禮奉祝歌　○皇太后陛下の御事……○大嘗祭記　○國民と忠君愛國の精神…總理大臣・田中義一　○御大禮と國民の覺悟…宮内大臣・一木喜德郎　○御大禮の趣旨と御式の大要…文學博士…關根正直　女高師教授…佐伯常麿　○京都皇宮御所の御模樣……○五節舞姫の話

御大禮記念十一大附録

○御即位御大禮の御服を召された天皇陛下……○御帳台…　○御即位御大禮の御服を召された皇后陛下　○天皇陛下攝政宮御當時御服姿……○高御座……○五節舞!　○皇后陛下御染筆……○大嘗祭……○御即位御祭服殿の御儀　○御大禮奉仕諸員の服裝…○久米舞・萬歳樂・太平樂

悉く鮮麗無比の原色刷にして御盛儀に參列目のあたり拜觀するが如し。これこそ眞に絶好の記念!

秩父宮殿下御成婚記念附録

我等の敬慕し奉つる秩父宮樣御成婚の御盛儀の御模樣を謹寫せる寫眞と記事を加へ光榮更に加はる

皇室及び皇族御略系譜

國民の等しく光榮とし誇りとする萬世一系世界無比のわが皇室及び皇族御系譜こそわれらの一大寶庫!

朝野の名士數十名賛助

光榮ある本書の發刊を賛助し玉稿、色紙、短册を寄せられし朝野名士數十名に達し本書の聲名愈々高し

●田中總理大臣●近衞大禮使長官●後藤新平氏
●一木宮内大臣●若槻前總理大臣●高橋是清氏
●德川貴族院議長●山本農林大臣●犬養毅氏
●小川鐵道大臣●鈴木前內務大臣●其他數十名

物凄い人氣　破天荒の賣れ行

書店も本社も殘部僅少!

書店賣切れの際は早速本社へ御注文を!

御注文は申込み順に發送

早いが勝ち!

全國各書店にあり　定價一圓五十錢　送料十四錢

東京市京橋區疊町一　振替・東京四九〇〇番　**東京社**

◎近來本書の光榮を窺み杜撰なる模倣の類書を發行するものあり「東京社の皇族畫報」に御注意

ヒサゴマサムネ

ヒサゴ正宗

仁川　豐田吟釀

日本共立火災保險株式會社

資本金　五百萬圓

一、當會社は確實を本旨とし御便利に業務御取扱可申候

一、當會社は損失を公平且つ迅速に支拂可申候

電話又は御一報次第社員參上可仕候

本社　東京　京城出張所

取締役會長　原

專務取締役

京城府本町三丁目三九番地　電話本局一三六六番

出張所長　三鍋才次郎

鮮内代理店所在地　京城、平壤、仁川、釜山、大邱、大田、鳥致院、木浦、群山、全州、淸州、裡里、江景、鎭南浦、兼二浦、羅南、會寧、元山、咸興、城津、新義州、順川、沙里院、海州

專賣特許第七三〇五五號
新案特許第九一三五五號

笹田式撰穀機

▲籾!玄米!石拔に▼

二大特長を有するは本機をおいて他に其の比類無し

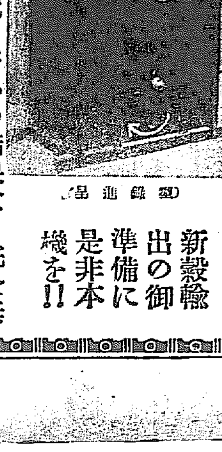

（型錄進呈）

理想!!研究!!苦心の結果愈々完全無缺の本機に御下命を!

新穀輸出の御準備に是非本機を!!

撰穀機　農具一切　製造發賣元

釜山府榮町二丁目

笹田商會

電話二一四二番

ナッシュ

これぞ理想!

精巧世界に比類無き複火花栓式エンヂン
恍惚として乘心地よき上品優雅なサロン・ボデー
靜粛!強力!優雅!經濟!
これぞ理想の絶對優秀車!

特約販賣店　京城府黄金町一丁目　山本自動車商會

日本總代理店　東京・赤坂　日英自動車商會

ヘルメス
ウヰスキー

醉ひや好い〳〵
御意好い〳〵

H271

此の全集!何よりの資本!

全十二巻

修養全集

昭和三年十月十七日 (市內版) 京城日報 (第三種郵便物認可) 第七千五百四號

御大禮諸儀式 決定した御時刻

―十七日附夕刊の續き

十五日午前零時 天皇廻立殿渡御の御儀に移る

大嘗祭後一日大嘗宮鎭祭の儀
(御儀次第時刻前一日祭と同樣)

即位禮及大嘗祭後大饗第一日の儀
十六日 早旦豐樂殿を裝飾す 午前十一時三十分 參列諸員朝集所に參集御儀に移る

即位禮及大嘗祭後大饗第二日の儀
十七日午後六時三十分 諸員朝集所に參集御儀に移る

即位禮及大嘗祭後大饗夜宴の儀
十七日午後八時 參列諸員朝集所に參集御儀に移る

即位禮及大嘗祭後神宮に親謁の儀
二十日午前十時三十分 御着御 豐受大神宮
二十一日午前十時七分 御着御 皇大神宮

即位禮及大嘗祭後神武天皇山陵に親謁の儀
二十三日 早旦陵所裝飾 午前十一時 大禮使高等官齋床御儀に移る

即位禮及大嘗祭後仁孝天皇山陵に親謁の儀
二十四日 早旦陵所裝飾 午前九時 大禮使高等官齋床御儀に移る

即位禮及大嘗祭後孝明天皇山陵に親謁の儀
日時御儀次第仁孝天皇山陵の儀に同じ

即位禮及大嘗祭後明治天皇山陵に親謁の儀
二十五日 早旦陵所裝飾 午前九時十五分 大禮使高等官齋床御儀に移る

東京に還幸の儀
二十六日午前六時三十分 春興殿裝飾 同七時十分 大禮使高等官齋床御儀に移る 同十時 奉送諸員京都停車場參集 同十一時 京都御發輦 二十七日午後三時三十分 東京御著御宮城還御

賢所溫明殿に還御の儀
二十七日午後三時卅分 御殿裝飾 同五時 大禮使高等官齋床御儀に移る

東京還幸後賢所御神樂の儀
二十八日午後三時三十分 御殿裝飾 同四時三十分 天皇皇后綾綺殿に渡御御儀に移る

即位禮及大嘗祭後大正天皇山陵に親謁の儀
二十九日 早旦陵所裝飾 午前十時三十分 大禮使高等官齋床御儀に移る

還幸後皇靈殿神殿に親謁の儀
三十日 早旦御殿裝飾 午前九時三十分 天皇皇后綾綺殿に渡御御儀に移る

山梨總督も 授爵の恩命に浴するか

陸軍部內で擧げられた候補者

【東京電報】御大典を期して陸軍部內における授爵恩命を受ける候補者は

明治神宮宮司 大將 一戸兵衛
朝鮮總督 大將 山梨半造
侍從武官長 大將 奈良武次

の三氏であるが、海軍側との權衡その他の都合で全部恩命に浴するや否やはなほ不明である

地方賜饌に 召さる光榮者

植民地二萬二千五百名

【東京電報】御大禮に際し各植民地で地方賜饌に召されるものは總計二萬二千五百名の多數に達してゐる、その內譯は

朝鮮 一三、八五〇名
臺灣 五、二〇〇名
關東廳 二、一〇〇名
樺太 一、〇五〇名
南洋廳 三〇〇名

となつてゐるが、總數において大正天皇御即位當時の光榮者の十數倍となつてゐる、かくも多數に光榮が分たれるのは一に畏きあたりの御仁慈深き思召によるもので、內地人のみに偏せず朝鮮へは勿論成るべく植民地土人歸化人等に對しても功勞あるものを多數御盛典に服務せしむべしとの聖旨にそひ奉つた結果でこれ等お召しに預かる人種を見ても樺太のアイヌ、コロボックル・ギリヤーク、臺灣の土人高砂族等より關東廳の公職を有する支那人およびロシア歸化人、南洋廳の南洋土人等の廣きにわたつてをり、特に南洋のカナカ族、チヤモロ族などが盛典に召されるは全く開闢以來初めてゞある

御沿道鐵道の警戒

鐵道省の決定

【東京電報】鐵道省は來月六日天皇陛下の京都行幸、同廿六日京都御發東京還幸の際における御沿道の警戒につき萬遺漏なきを期し協議を重ねてゐたが、全國各鐵道局管內における一萬八千有余名の保線工手中より特に技倆優秀なるもの約六千五百名を召集して、各工手に赤旗危險信號を所持せしめ最短六十四間に一人即ち一マイル十三人見當に配置して御警備申上げるに決定した、なほ長大なトンネル、鐵橋等においては特に嚴戒し東京國府津間東海道線電車運轉區間には更に電氣工夫も配置されるはずである

御大禮 特別大觀艦式

と空中大分列式

【土浦電報】御大禮特別大觀艦式は我海軍の精鋭二百余隻に代表的商船および參列各國軍艦等を加へ十二月六日橫濱港外において擧行されることゝなつたが、この日空軍でも百五十機で大空軍を編成し航空史上特筆すべき未曾有の空中分列式を行ふことゝなり霞ケ浦航空隊では目下準備のため打合せを行つてゐる

御大典記念 少年團大會

全國少年團聯盟代表は十四日午後一時明治大學に集合、御大典を奉祝するために大禮奉祝全國少年團大會を開催し、一行は二重橋まで大行進を擧行し、宮城前廣場にいたり萬歲を三唱し盛大に散會した(寫眞は二重橋前にて)

兩案同時に 御諮詢奏請

―任用令と分限令― 同時提出に閣議で決る

【東京電報】十六日の閣議は文官任用令改正案と同時に樞密院に提出御諮詢を奏請するに決定した、右はさきに政府が任用令改正案のみを先に御諮詢を仰がんとして樞密院側の反對にあひにはかに分限令改正案を立案し同時に提出に決したものである』

分限令

改正の骨子

【東京電報】十六日閣議にて樞府御諮詢を仰ぐに決した文官分限令改正案の骨子は左の如くである

一、官廳の都合に依り休職を命ずる場合文官分限審査委員會に諮問するを要す
一、右委員會を高等委員會普通委員會に分つ
一、休職給を二分の一とす
一、親任官及政務官の分限につき考究すること

木關引上 朝鮮はどうなる

內地同樣では困る 園田山林部長東上の用向き

園田山林部長は十五日京城發東上したが、部長の東上は主として木材關稅特例廢止につき政府と打合せをなすためと見られてゐる、總督府では木材および鐵の關稅引上げを企圖し大藏省と折衝中であつたが鐵のみは見合せ木材のみは商工省の諮問通り本議會に提出することになつたので、內地の木材關稅引上げにつき朝鮮では木材關稅が薄、石油、コークス類と共に特例を設けられ無稅となつてゐるのでこれを內地並に引あげると同時にこの特例を廢止せんとするものであるが、特例を全然廢止すれば內地で引上げた關稅がそのまゝ朝鮮にも施行されて來てこれでは安東方面の業者が大打擊を被るので朝鮮には更に特例を設け內地の現行關稅程度のものが課せられはせぬかと見られてゐる、なほこれが關稅收入は二十萬圓內外と見られ、また薄、石油、コークスなどに關する特例もこの際廢止されるだらうと見られてゐる

面目を傷けず 圓滿解決を求む

自作農創定案に對する 首相斷案の骨子

【東京電報】三土藏相、前田法相は十六日閣議散會後首相と會見、自作農法代案問題につき懇談したが、田中首相最後の斷案は長官の成案と同一なるべく然る時はその根本要旨は左の如くであらうと

一、山本農相三土藏相の面目を傷けずして政府全體の立場より圓滿解決を求む
一、兩相の主張は表面相反するも(主張は斯かる意味に取り得)極めて接近したるものなること
一、從つて兩相とも多少の讓步を求めたい

日支交涉進展の 具體的一步を踏出す

矢田總領事政府の訓電を受け 十八日南京に赴く

【上海十六日發聯合】矢田總領事は政府の訓電に依り愈よ十八日朝當地發南京に向ふ事となつた、同夜は岡本副領事書記官の隨從で蔣介石氏始め五院院長、王正廷氏その他外交部主腦部と會見し、十九日正式に王正廷氏と會見、先づ懸案問題につき協議したる上二十一日一先づ上海に歸り政府に報告請訓するはずで、愈よ日支交涉も茲に具體的進展の第一步をふみ出す譯である

と會見、狀況を聽取し直に林總領事を訪問、これが對策につき協議するところあつたが近く急轉直下的に好轉するであらうと見られる

解決の機運具體化

日支感情の好轉は事實と 王正廷氏も斷言

【南京十五日發聯合】王正廷氏は十五日記者と會見において次ぎの如く語つた『內外の情勢に見て矢田總領事は兩三日中に來京するものゝ如くのと推察されるがまだ公電には接してゐない、外間に差等稅率に關する宋財政部長と矢田總領事との折衝が非常に進んでゐるものゝ如く傳へてゐるが自分の知る範圍では抽象的意見の接近といふ程度でまだ具體的問題には觸れてゐない、來年一月一日實施する關稅自主問題は現在外交部長から直接關係國に向つて非公式に諒解を求めつゝあり、一部では關稅會議再開說がつたへられつゝある樣だが當方は從來通り各國別に交涉を進める方針である、日本の態度を見て我國各方面の一致した意見に照し濟南事件のみならず日支兩國間の懸案解決の機運を漸次具體化し、好ましき方面に進展しつゝあるのは事實である』

吉會線交涉 捗々しくゆかず

支那當局の責任回避から

【奉天十五日發聯合】滿蒙交涉の根幹をなす吉會線および長大線の敷設細目協定取極めに關しては過般來滿鐵理事が主として交涉に當つてゐるが、右諸線の敷設協定は張作霖氏の北京時代支那側と滿鐵側と既に調印濟みのもので交涉は順調に進行されたにも拘らず、支那當局者が交涉の責任者たる立場を回避せんとする傾きあり交涉の前途は目下樂觀を許さず一進一退の狀態にある

松岡副社長 兩氏と會見

解決早かるべしとの說

【奉天十六日發電】吉會線および長大線敷設は右の狀態にあるが、松岡滿鐵副社長は十六日午前六時着奉大和ホテルにおいて齋藤理事

勅選補選

小久保氏奏請

【東京電報】十六日の閣議において小久保喜七氏を勅選議員に奏請するに決した

他の一名

【東京電報】貴族院勅選議員補缺二名中一名は小久保喜七氏に內定したが、他の一名は林毅陸、[illegible]鐵次郎、山岡萬之助氏等から詮衡さるべく目下の處林氏が有力視されてゐる

一丸となつて 目的を貫徹

國境拓殖鐵道に對し 各地有志會合す

國境地方開發および國防の重大使命を有する國境拓殖鐵道の實現を促進すべく國境各都市では運動となつてゐるが個々の運動では十分效果を擧げ得られぬので一丸となり國境拓殖鐵道實現促進の必要を當路に訴へることゝなり、左の各氏は十五日午後一時から朝鮮ホテル食堂でその實行方法を協議した

▲新義州加藤鐵治郎、橫江重助、永井寬隆▲義州、李明煥、李昌洙▲定州、松本重時、金秉茂▲渭原、金明俊▲朔州、金聖俊▲滿浦鎭、金元用▲江界阿部孫若、木下、岡部、▲碧潼、▲朔州

實業學務局長

【東京電報】十六日の閣議で左の如く決定した

文部省督學官 赤間信義
任文部省實業學務局長
敍高等官二等

旱害と水利(下)

全北各地を視察して 向江生

今年の旱害地が以上のやうに頑迷不明の地主の所有地ばかりとはいへない、水利事業の必要は感じながら他の地主が熱心でなかつたり當局の施設が進捗せなかつたりして今日に至つてゐる所も隨分多いそれから又水利の途を講じなければ到底水田とすべく餘りに無理としての條件を具備してゐる土地を水田としてゐる所も少くない、この畑たるべき地を無理に水田として旱害を被つてゐる所は特に多いといふ。

◇

何れにしても今年の旱害は四年又は五年に一回位づゝ當然週期的に來る旱害が豫定通り見舞つたもので何も驚くとするに足らぬ、最近の例を擧げても大正八年、十三年、昭和三年と四五年目には必ず來てゐる。今後も必ず來るものと見て大した誤りはあるまい、そんなに誤りなく來る週期的の旱害を今更の如く死活問題視して救濟だ、何だ、何んだと大騷ぎしてゐたんでは、この騷ぎは永久に跡絕から去らず、又農民政治の重大な一施設として[illegible]かなければなるまい。」

◇

若し、これに本府が第一線に立ち國費を惜氣もなく致した結果を考慮して見よう。卽ち負擔の公平に反し、何かをつけて水利組合の促進を妨げ、又は水利組合を設けてさて金を背負ふより何年に一回かの旱害位あつてもかまはぬといふ手合や、畑たるべき地を無理に水田とした所などで、餘り同情出來ぬ地主の所有地が救濟にあづかり、當局の施設に順應し多額の費用を支出して水利を起こした善良な地主の所有地は放つて置かれる結果となる[illegible]ればならぬのは地主は頑迷でも小作人に罪はない、明日の飢餓に迫られてゐる小作人を見殺しにすることは出來まい。」

◇

本府は旱害小作人の救濟はまづ地主を第一線に立て地主の救濟で力のおよばぬ所を國費でやらう、それもかゝる週期的な旱害を根本的に除去するため水利事業を起こしその貸金を與へることの一大援りで行かうといふことも首肯出來る。」

◇

たゞ考慮しなければならぬのは指導の點である。頑迷、不明の地主は[illegible]分あつてほしい、そしてこれ等地主の所有地も水利事業の起工を希求してゐる地主の所有地も水利の可能があれば、可及的に早く一樣に水利をおこしてやることは大いに考へてほしい。畑たるべき地を水田とするものは數年に一回の旱害を豫想して毎年幾分の旱害準備の貯蓄をなさしめるか、一層畑としてしまふ果斷も必要である、かくて飢餓から旱害を除去したいものだ。」

◇

しかし理屈はいつても旱害と水利、旱害と救濟、まだ當分離れては[illegible]

辭令(東京電報)

大審院判事 濱田寬一
退職を命す

辭令(十六日)

山林部長 園田寬
東京市、大阪市へ出張を命す
遞信局長 山本犀藏
東京へ出張を命す
京城醫學校長 佐藤剛藏
金澤へ出張を命す
慶北知事 須藤素
鎭南浦へ出張を命す
穀菜檢查場技師 加藤茂苞
忠南太田へ出張を命す
道立醫院醫官 高木季生
平安南道在勤を命す

訪日獨機

立川着は十八日正午過ぎ

【東京電報】遞信省着情報によれば訪日ドイツ飛行家フユーネフエルド男一行のオイローパ號は十七日夜十時から十一時までの間に上海を出發の豫定である、然して同機は上海立川間千八百キロの飛行に約十四時間を要するを以て十八日午前六時には鹿兒島附近通過立川着は同日正午過ぎ至三時頃までとなるものとみられる

豫算閣議

廿三日から十日間

【東京電報】三土藏相は十六日閣議散會後田中首相と會見し豫算閣議は二十二日豫算查定を終省、內示し二十三日豫算閣議としその後十日間繼續開會の希望を述べた

醫師試驗

一部試驗合格者

總督府醫學講習所では京城醫專において過般來受驗者二百卅名に對して秋季醫師試驗を執行中であつたが、十五日第一部試驗を終つた合格者は左記十二名で科目合格者百四十一名である、なほ二部試驗は目下續行中である

曹朝煥、吳錫三郎、金子淑秋、金昌湘、野村萬俊、松野則雄、趙俊玉、伊藤泰一、西山良雄、孫仁楨、韓判道、鶴田敏雄、渡邊丈三郎、以上

ケロッグ長官

辭職說確實となる

【サンタバーバラ十五日發電】ロバート、ロジャース夫人は當地の避暑地にある所有家屋を國務長官ケロッグ氏に來る三月一日より無期限に貸す約束をしたことを確認した斯くてケロッグ氏が十一月の大統領選擧の結果如何に關せず辭職するであらうとの噂も確實となつた

同民會副會長後任

同民會に於ては佐藤虎次郎氏死去後副會長一名缺員となつて居つたが、去十五日評議員會を開催し滿場一致を以て元遞信局長蒲原久四郎氏を推擧せり

本社見學

慶北永川公立農業補習學校生徒八名は教諭李與根氏、忠北永同上村公立普通學校生徒卅七名は校長成基鎬氏、京畿抱川郡永中公立普通學校生徒廿五名は須崎兼氏、京城府內齋洞公立普通學校生徒百卅名は平賀彦氏、京畿道巡査講習生卅一名は下家仲志氏に各引率され、いづれも十六日本社を見學

人

◇サツトン氏 汎太平洋ロータリー會議開催につき來朝中の總裁サツトン氏は廿一日夜大連より入城の豫定
◇蒲原久四郎氏(元遞信局長) 同民會副會長就任につき十六日本社來訪
◇矢野桃郎氏(忠南警察部長) 轉任挨拶のため十六日本社來訪
◇吉田國備氏(江原道江陵郡守) 十四日出廳
◇坂出鳴海氏 元本府勅任技師たりし同氏は其後大阪市港灣部長、都市計劃部長の要職にあり最近西宮南郷山の自宅に於て病臥中十五日午後三時十五分急死したよつて京城府內の知友相寄り十八日午後四時半より府內貞洞京城日本基督敎會にて追悼會を催ふす
◇小山貞子氏(幼稚園教師) 兼て病氣にて入院治療中十五日午後四時逝去 葬儀は來る二十日午後二時若草町西本願寺にて執行

茶話

▲アムンゼン翁がまだ生きて居るとの說がある▲ノールウエーではすでに死んだ者として葬式をとりおこなつたが▲生者の葬式はノールウエーでも前例がないと見えて▲さすがにそれは中止となつた▲生還の見込は殆ど無いから義經▲藤村操まであり▲岩見重太郎の外に南洲も最後のツアーもありて▲生きて居るとの說跡なくて死んだと設想するより▲死んだとの所證なくて生きて居ると判斷するのが▲はるかに人道的だ▲ノビレ少將救援に出發して▲少將は助かつたが▲ア翁は小さなボンツーンを人間界への置土產に永久(?)にその姿をかくさんとする▲しかもア翁に取りてノ少將は友朋ではない飛行敵なのだ▲それを任乃公立たずんばの慨を北極において示したのだ▲盛譽予會て人間の最高道德といふたはこゝのところだ▲心あるものは少し淚をこぼして[illegible]

スバラシイ六大計画つき 少年倶樂部 御大禮記念號

御大禮記念大画帖
出た！ステキ！ステキ！
ビツクリする程立派な 大名畫ぞろひ！
一流の畫家が大苦心して御大禮の儀式を詳細に描いたスバラシイ大畫帖です。之を見るとまのあたり御大禮を拜觀してゐる樣な氣がします。
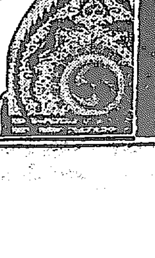

奉祝歌カード
これは便利だと 少年間で大評判！
このカードがあれば學校で御大禮の唱歌を教はる時に大へん便利です。學校の先生方も非常におよろこびです。

世界英雄熱血物語
飛び上るほど面白くて爲になる
世界で有名な英雄豪傑のトテモ勇しい物語！
一流大家の立派な挿畫が澤山あるので見て面白く讀んでいよ／＼面白い大讀物ぞろひ！滿天下の少年諸君が大評判になつてゐます。
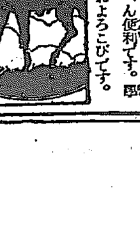

御大禮奉祝京都大繪圖
こんなスバラシイのは今迄にない!!
到る處でヤンヤと大評判！
ゐながらに京都見物が出來る
縱八寸五分、橫三尺五寸と云ふ大きな繪圖です。御大禮の行はれる京都が隅から隅まで誌上でゆつくり見物出來ます。
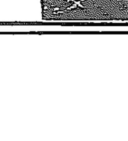

國史美談大繪卷
早く買はぬと賣り切れる!!
豐臣秀吉、楠木正成、曾我兄弟、赤穗義士等歷史上で有名な忠臣義士の實談をステキに美しい大繪卷に仕組んだもの、名畫が二十一枚もあるのでトテモ壯觀
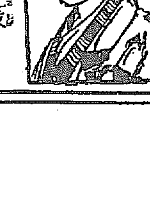

壹萬人大懸賞
(特等)上等オルガン…三名
(一等)美術置時計…五十名
(二等)特製懷中電燈…三百名
を始めスバラシイ賞品を一万人に洩れなく差上げます。滿天下の少年諸君へ！急へ！

こんなにあつてタッタ五十錢

少年諸君！この一冊は御大禮記念にぜひ買つて下さい永久にしまつておくと家の寶となります
東京本鄕(振替東京三九三〇) 大日本雄辯會講談社發行

床次氏と第三黨の結成

民政黨の動搖もほゞ一段落をつげたものゝごとく、政界も爾許安定といふ形であるが、さて脱黨組たる新黨俱樂部と政友一新會との將來はどうであらうか、世人のひとしく興味を以て迎へるところである。兩派特に床次氏とその一黨の新黨俱樂部の行動は來議會における興味の中心たらんとしてゐるが、また床次氏とその一黨と政友一新會との關係も政局を觀察するものには一個の興味ある問題だ。床次氏も山口、田中の政友一新會も共に民政黨の對支政策に不滿を抱いて脱黨した連中である。脱黨外交に中斷した民政黨の連中も、最近に至つてはさすがにその不評判に鑑いて不干涉主義をぼかして滿蒙のわが特殊權益を主張するがごとき的態度を見せて來たのはよいが、これは同黨に取りては甚だ出足が遲い。床次氏とその一黨が脱黨せぬ以前において左樣な新對支方針を闡明したならば、脱黨者を幾分か防止し得たであらうと思はれる。とはいへ今更死兒の齡を數へたとて仕方がない。われ等は民政黨脱黨の跡をながめ來り、民政黨の本體に同情するといはんより脱黨したる床次氏一派と政友一新會の行動にこそ多分の興味を感ぜざるを得ないのである。そも彼等は來るべき議會に、如何なる立場にあり、如何なる行動を取るであらうか。

◇

床次氏の新黨俱樂部はすでに二十八名を有し且に議院内における交渉團體としての資格を保持するに至つた。一個の政黨として、現在の政界においては厳然たる第三黨の實力を有するに至つた。然るに同俱樂部は未だ正式に政黨としての結黨式を擧げてをらぬ。そこに曲者が潜んでをりはせぬか。床次氏の肚裏なほ多くの黨員を有するものと自負して結黨式を延期してゐるのか、それとも政友一新會との關係を考慮して結黨せぬのか、前者とせば更に數名の代議士が參加するとしても、交渉團體としての資格を具へてゐる今日、堂々と結黨式を擧げかねる理由とはなるまい。若し後者とせば、その關係の内容について考究の興味ありといはねばならぬ。兩派はその脱黨の理由の一つは共に民政黨の對支外交方針は國家に利あらずとして不滿を抱いたる結果である。これは兩者に共通してゐる。更にまた民政黨幹部の官僚主義に對する反感も共通してゐるものゝごとくである。しかしてまた兩派共に自派の勢力を增大せんがためには民政黨から黨員を誘致せねばならぬ事情の下にある。かくて兩派は民政黨に對して共通の對抗的感情の下にある。水は低きに流れる、政界の潮流も恐は端的にいふ、知らず兩派は接近し合流することゝなる。われ同一方向に進むものは、いつかは合同を目前に見て、民政黨を標的として合流しないであらうか否かと。

◇

兩派の政策については未だ詳しく公表されてゐないから的確なる論評は出來ない。しかし新黨の〔〕島氏は裏面にあつて種々策動して意思の疏通をはかり政策においてもほゞ一致し最近に至つては非常に親密な關係を持つやうになつたといはれてゐる。しかして新黨が地方において演說會を開く場合は一新會の田中、山口氏等は應援辯士として出演する約束まで成つてゐるとも傳へられてゐる。もし果して然りとせば、反民政の感情は意外に早く兩派を接近せしめたものといはねばならぬ。しかして議會において兩派は如何なる立場に立つであらうか。民政黨の反對的立場にあるかといへば、いはゆる是々非々の政策本位の中立的立場にあつて極度に第三黨としての威力を發揮するであらうことは察するに餘りあるといつて第三黨の威力は政府打倒に傾くや否やといふに、床次氏は決して民政黨の尻馬に乘るやうなことはないであらうから局面においては第三黨の存在は反民政的勢力となつて政府には有利となるであらう。こゝまで考へて來ると、兩派は次ぎの政戰を目標として必ずや合流し或は合同して完全に堅固な第三黨を組織するに至るやも知れぬ。床次氏が結黨式を延期してゐるのも這個の理由から來てゐるのではあるまいか。かくて兩派は議會直前において急轉直下、合同して一大勢力の第三黨を組織するのではあるまいか。(和島生)

大統領選擧戰
スポーツ界まで乘出して 大へんな白熱振り

【ニューヨーク發聯合】共和黨のフーヴアー、民主黨のスミス大統領候補の選擧戰は今や米國のスポーツ界にまで侵入した。先日ローマの空に愛嬌をまいた鮮やかな世界重量級拳鬪選手權保持者ジエーン、タニーは、はるぐ歐洲の旅路から民主黨のスミス氏の選擧を應援する旨の電報を同黨本部に寄せて來たので民主黨では欣喜雀躍して大いに宣傳に努めた。これを見た共和黨でも負けてゐない。オレの方にだつてあるぞとばかり空の神様リンドバーグからフーヴアー氏のもとに送つた電報を得たりかしこしと發表した。それによるとリンドバークは大のフーヴアー黨で選擧當日はどんな天氣だつて飛行機に乘つてセントルイスの故鄕に向ひ清き一票をわがフーヴアーに投ずるとある。所がフーヴアーに五ケ年間に四回まで全米アマチユア、ゴルフ選手權を獲得したボビー、ジヨーンズは何が何でも禁酒法緩和を標榜するアル、スミス氏のために是非とも一肌ぬぐと力み出し民主黨全國委員支部長スレイター氏の所へ奉仕を申し出で早速全國委員會運動部長となつた。當のジヨーンズ氏は『僕は政治なんか分らないんだが先輩はみんな民主黨だつたし僕自身の常識からでもどうしても民主黨でなくちや收まらないんだ』と氣焰をあげてゐる。一方庭球界の女王ヘレン、ウイルス孃もすでに共和黨全國婦人委員會運動部長の重任(?)についてフーヴアー氏のため大いに勝の旁をとつてゐるのでスポーツ界の政治分野はフーヴアー黨にリンドバーグおよびヘレン、ウイルス孃、スミス黨にタニーとジヨーンズと各々堂々たる陣容で鎬を削る事となつた譯である。

フーバーが勝てば 禁煙法まで出る
スミス氏を支援するサ氏が 頗る奇拔な應援演說

【シカゴ發聯合國信】米國の大統領選擧戰は各地の選擧演說に非常な熱を加へて來たがシカゴから民主黨上院議員候補に出るアントン、サーマック氏のスミス應援演說は議論が振つてゐるのでいつも大向ふをうならせて大變な人氣だ「スミスが敗れ禁酒法の反對だといふので大統領は斷じてスミスにとらせまいぞと躍起となつてスミスを妨害する連中は謹嚴な禁酒法の政治家どもだ。それこそスミスが萬一敗北を見たあかつきには禁煙法までつくらうといふものだ。われ等の愛好措かないたばこまで禁止しようといふ譯だ。諸君、愛煙家や愛飲家は危機に陷つてゐるのであります。現にフーヴアー應援に立つてゐる某婦人團……

思ひ出すとも……(33)
粹界の秘聞
貧弱極まる料理屋
寶仙居主人述

(一)

話の筋は「明治年間における京城粹界の秘聞」といはゞまあ色街の打明け話といつた手合のもの。艶聞と銘打つたからには、世間に知れない話題の秘ばかりかいとへばあながち、そうした性質のものばかりではない。なかには秘聞もあるであらうし、あるひは、艶聞大方の目にのぼされた醜聞がないとも限らない。そこのあたりは、讀む人々の判斷推斷よろしきにまかせ、私はたゞ、長い間の花柳生活によつて見聞したありのまゝを、記者の質問に應じて述ぶるまでゞある。それはそれとして維新の大業を完成した志士の裏面史をひもといて見れば、そこには、形に從ふ影のやうに、常には佳人がありとざむく美女の糸艷が織こまれて、維新當時の時代相を知る上に一層の趣を見せてゐるが、その意味において、私がこれから述べんとする粹界も、京城に朝鮮維新に參與した大官、紳士、富豪の艶ばなしといふ醜聞なものでなく、これを通じて當時の世態、或は粹界經綸の推移變遷の一端がうかゞはれたら、私のこのつまらない話も大いに甲斐があつたといふべきであらう。さて問題は京城粹界の秘聞だが、話の順序として、まづ料亭の生ひ立ちから述べなければ筋道が通るまい

◇

元來京城に料理屋らしい建物が出來たのは日淸戰爭後のことで、それまでは僅に井門樓、松本樓の如き、それは飲食店に毛の生えたやうな二、三軒の料亭が、朝鮮紙に酒肴と染出した暖簾屋の多いなかに「料理屋でござい」と威張つてゐた時代である。事情を知らぬ當今の人々に、その堂々たる名まへだけを聞かせたらどんな立派な料亭だらうか、と想像される向きもあるであらうが、その實、オンドル二間を客間にした鮮人家屋の改造飲食店にすぎず、これがその頃一流の料亭であつたのだから、他は萬推して知るべきである。井門は日本料亭の元祖であり、明治廿八年、釜山から來た井門榮太郎氏が、それの後身である今の壽町井門の敷地に建てたもので、現在京城における最も古い料亭である。〔〕亭は花月の前、今の壽町原金旅館の所にあり、鐵進亭は本町二丁目漢城銀行の所の家城本町支店のある地點、松本樓は壽町の京城郵便局附近に營業を開いた。京城の居留民は此等の亭の他に都合に臨くでも、鐵進亭は廢屋も倒壞になる所と、洋食が出來るといふので、時々は賓客等の宴會の席にあてたこともあつたが、一日本料理としては井門と鐵進亭が一般の受けがよかつた。

◇

又旅館の方でも、その頃は料理と宴會が出來たので、本町一丁目の本町二丁目より上る坂の東側にあつた山口旅館同業の數名……市川石崎氏が經營してゐた市川旅館の外はみな貧弱であつた。そこで旅館の外觀としては、この市川旅館より以外には一軒もなかつたので、當時日本から來た大官連で、京城に御泊りの時には、いつもこの市川旅館が指定で、今の朝鮮ホテルのやうな役目を果してゐたのである。したがつて間數も多く六疊の座敷が三間と四疊半が三間ぐらゐの不相應な設備があり、いはゞあつたと思ふ。

◇

然るに、日淸戰役の中頃から、その後にかけては恰も雨後の筍のやうに多くの料亭が新築された。櫻井小柳氏の掬翠樓、今の明治町牧野小島氏の花月、牧野萬吉氏の二樂亭の三軒が先づ明治廿八年の暮に出來た。掬翠樓は今の壽町憲兵隊官舍の北にある小高い地に日本造の二階建、旅館(後に巴城館ホテルの所に移轉)は本町二丁目村上鳳鳴氏が更に本町二丁目の玉宮の處へ新築した地點、二樂亭は壽町……

節の裏に家を遷して立ち、日清戰爭終了の翌年明治廿九年には京都出身者の有明樓、宮本政吉氏の宮本樓、同稻山樓、谷久吉氏の有明樓、今の本町二丁目醫專學校の裏手あたりに飲食店旅館のそば屋を開いてゐた阿比留忠次郎氏が明治廿九年の秋には、釜山でそば屋を開業した。これが花月の前身で、それより藤次郎は同卅三年には今の敷地へ約三千圓を投じ、十數間の三間をとつた第一回の新築を施した。堂々たる料亭となつたが旅館時代には一日の收入が二千圓を下らなかつた時である。松原松緒氏の松葉亭も同卅年十月頃今の地點へ新築され、又大宮勝女の淸華亭は日露戰爭中出來て、一時池尻と仇名をとり、大官紳士の間に絶大の贔屓を見たものであつた。それより漸次年毎に新たなる料亭が建て增され、今日見る旭町、南山町の如き、京城の山の手に櫛比するての一廓を作るに至つたのである

仁川碇泊中の 練習艦隊行事
高松宮殿下御入城 海軍々樂隊の演奏

(總督府發表) 京城、仁川における練習艦隊碇泊中の行事は大略左の通りである

▲入港時刻 十月十七日午前十一時頃(鎭海より)
▲出港時刻 十月二十日午前八時(大連へ)
▲仁川官民代表者の訪問並伺候
▲朝鮮事情講話 當日午後一時より約一時間旗艦出雲に於て艦隊士官及候補生に對し總督府農務課長渡邊豐日子氏の朝鮮一般事情に關する講話あり
▲講話並に放送 艦隊將校數名府内學校に於て練習艦隊の遠洋航海談及高松宮殿下の御近況に就き講話し又放送す
▲總督代理の訪問並伺候 朝鮮總督代理政務總監(商務課長、秘書官、御用掛隨行)京畿道知事、朝鮮軍司令官代理軍參謀長、朝鮮憲兵隊司令官代理京城憲兵隊長 同日午後一時京城驛發同一時五十八分仁川驛着 午後二時卅分頃出雲に司令官を訪問次いで八雲に伺候
▲殿下の仁川御視察 高松宮殿下の御機嫌を奉伺す 殿下は同日午後三時御出艦仁川に御上陸先づ府廳に成らせられ仁川府尹より「狀況」を御聽取の上府内を御巡察遊ばされ午後五時
▲候補生の仁川見學 候補生は朝鮮事情講話終了(午後二時頃)出艦仁川に上陸府廳員の案内に依り西公園より月尾島を經て見學の上引返し午後三時三十分より四時迄の間に公會堂に到着休憩(愛國婦人會員茶菓の接待をなす) 次で稅關船渠閘門を見學し午後五時歸艦す
▲軍樂隊演奏 十七日午後三時三十分より約二時間仁川寺町小學校に於て各學校生徒兒童及一般市民に對し海軍々樂隊の演奏をなす
▲歡迎會 十七日午後六時より月尾島潮湯大廣間に於て仁川府主催にて艦隊歡迎會を開き司令官以下兩艦長、幕僚、准士官以上六十名を招待す(日本料理)
▲京城觀察 仁川在泊中乘員全部京城を觀察す
▲京城に於ける行事 幹部の行動 練習艦隊司令官は兩艦長幕僚帶同十月十八日午前八時卅分仁川驛發臨時列車にて同九時卅分京城驛着(宿泊朝鮮ホテル) 京城にて朝鮮神宮に參拜し朝鮮總督、朝鮮軍司令官第二十師團長、京畿道知事、朝鮮憲兵隊司令官及京城府尹と訪問を交換し又李王殿下に伺候の後市內を觀察す
▲殿下の京城御觀察 高松宮殿下は十八日午前御入城朝鮮神宮に御參拜昌德宮總督府及軍司令部に成らせられ市內御觀察の上總督官邸に一泊の上翌十九日午後御退京御歸艦遊ばさる(御旅館總督官邸)
▲乘員及候補生の行動 練習艦隊幹部員及候補生は朝鮮神宮參拜並に市內觀察
▲軍樂隊演奏 海軍軍樂隊(樂長以下三十四名)十八日午前入城し同日及翌日一般市民のため市內及放送局に於て軍樂を演奏す

最高權力は 黨にあり
五院成立を喜ぶと 馮玉祥氏語る

【南京十五日發聯合】馮玉祥氏は十五日記者を引見して國民政府および五院成立に對する感想として左の如く語つた

豫期したことゝは云へこれによつて當國の基礎が一段の堅實味を加へた政府機構も安定することになつた譯で余として滿足の至りである、一部では我國の國勢が一二權力者によつて支配されて居るものゝ如く考へて居るやうだが、これは全く誤りである、國家の最高權力は黨にあり黨は主義によつて結成された全國人民の代表からなる最高權力である、從つて人が代ることがあつても、中央の權威がこれが爲め動搖する恐れはない

化石の眼 (九)

七、論理を超越した會話 (上)

裁判長と被告人の會話は、眠りを催す晩春の午後、次ぎの如く流れて行く。

『お前は大正八年五月十三日夜十二時頃、大阪府東區○○町×××番地李某の家に行つたことがあるか』

『行つたことはありません』

『お前は李某の家に行つたが、其時其家の主人は當時他行中で、妻女一人留守をして居るのを奇貨として、情交を挑むだといふことだが、左樣か』

『私は李の家に行つたこともありません』

『情交を求めたが應じないので、お前は暴行を加へて殺害したといふではないか』

『私はその家に行つたこともないのです』

當時司法官試補であつた私は、この奇妙な會話にたまげてしまつた。こんな馬鹿らしい會話は小學生でもしないだらうと思はれた。被告はてんから行つたことはないと否認してゐるのに、その家に行つてどうしたかと尋ねてゐるのだから論理の方法を超越してゐる。恐らく前世紀は勿論、未來永劫、この奇拔な會話は行はれることはなからうと思はれた。

然し恐いことには、裁判長は六法全書のやうな、しかつめらしい顏をして、不思議の會話を進めて居る。傍聽人も氣がつかぬのか居眠りをして居るのか、くすりとも笑はない。二匹の蠅が硝子窓から外に出ようとして、ぶんぶん硝子につきあたつてゐる。

◇ ◇ ◇

その翌日他の或る事件から、窃盜事件の傍聽をして、判決を作成するやうに命ぜられた。

『被告は今月の十四日の晝頃に其方の隣の家に故なく侵入した相だが左樣か』

『いえ、その日には隣の家にも行つたことはありません。朝早くから他處に出てをりました』

『そちは家人のをらぬのをさいはひに、溫突に上つて、そこに置いてあつた朝鮮箪笥の戸を開けたことがあるか』

被告は何故仕風の男であつたが、この判事の質問に、おかしなことを聞くものだといつた風に

『先程も申上げましたやうに、その日は一日仕事に行つて夕方歸つて來たのですから、隣に行つたことはありません』

『其方が箪笥をあけようとした時に、偶々隣の主人が歸つて來て、泥棒だとさわがれた爲に、窃盜の目的を遂げなかつたといふことだが、左樣相違ないか』

『全くその家には行つたことはありませんので』

◇株式◇

大株長期後場 寄付 引

日麻 [illegible] 久原 [illegible]

大株短期引け

大新 九十二圓二(十錢高)
鐘新 百三十七圓八(二十錢高)
久原 五十八圓九(不變)
東新 百八十圓一(二十錢高)

◇期米◇

各地期米後場止

▲下關 二九八四 ▲桑名 十一番六四 ▲名古屋 三〇〇二 ▲金澤 三八一五 ▲熊本 二八一八 ▲大阪最終氣配 四十四錢 一錢安

京內延べ(十六日後場)

釜山米穀市場

	寄付	引値	高値	安値
十一月	[illegible]	[illegible]	[illegible]	[illegible]
十二月	[illegible]	[illegible]	[illegible]	[illegible]
一月	[illegible]	[illegible]	[illegible]	[illegible]

群山米穀市場

大阪期米喰合

東京深川正米 十六日現在は六十八萬九千三百七十三俵と前日の在米高に比較して一萬四千七百六十七俵の減少である

橫濱生糸後場引 當限 先限 引値 一三五七 一三六一

◇市況◇

鮮魚躍騰 京城鮮魚市中相場は昨十五日より一週間分の總高値である水揚高六千三百八十六圓四十錢、貫數一千六百〇八貫(單位)

綿布續騰 米棉五十五錢高、好材料ながら三品印棉四十錢安と相場保合當地現物界も相場は穩勢に相場保合ながら現物界は落付模樣を呈せり目先此邊保合を持續するものと觀られてゐる

安取粟取引 安東取引所十五日の滿洲粟相場は左の通り

海外砂糖市場 キユーバ砂糖 一弗三二分五 ジヤワ糖 十、十一月限 一三ギルダー六分七

大阪市中外棉唱へ 前日比較 ストリクト、ミドリング 十、十一月积 [illegible] ブローチ同 [illegible] ベンゴール同 [illegible]

皆さん! 僅か一圓の奮發で 一家中大喜び! 傳へて子孫御幸福!! 面白くてくたまらぬ それで大變爲になる
修養全集 講談全集
機會は今! 今! 今! 今すぐ御申込下さい
實物御覽 全國書店にあります

ベニア板問屋 ベニア商會
東京市芝區愛宕町三丁目三番地 電話芝二一六八八・一六八九
特長 耐水、耐熱、堅牢、美麗、價格低廉
用途 和洋建築、建具、家具、船車、飛行機
(見本カタログ贈呈)

京城永樂町二丁目 入院隨意 酒井婦人病院 酒井一郎 電話一八〇番 三三〇三番

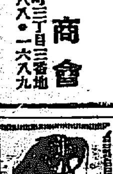
寫眞機と材料アルバム類 思い切つて安い 山崎寫眞機店

誠鶴一升瓶詰
一本お買上の御方に 花王石鹼 一個進呈
自昭和三年九月廿日 至同 年十一月廿日
鶴誠は酒い良にントホ
宮内省御買上の光榮に浴す
仁川 深見釀造場 電話二四八

早稻田 中學講義
新學期開始
獨學で完全に中學全科卒業
最近文部省が中學教育改善案を議してゐるのも、畢竟完全な中學教育を一般に普及させようとするものに外ならない。しかし中學教育は中學校に行かずとも十分に受けられる。完全無比な早稻田の中學講義で勉强されたならば、僅かの時間と費用とで中學全科を卒業する事ができる。今や秋の新學期が開始されて、日々申込が殺到してゐる。時勢に遲れまいとする靑少年諸君は卽刻申込なさい。
內容見本進呈
講義學年 修業年限 一ケ年半 每月二冊 每月一回 一冊四十錢 一百頁以上 [illegible]
中學・商業・政治經濟 法律・文學・電氣工學 各講義共見本進呈
東京牛込 早稻田大學出版部 電話牛込三四五・三四六 振替東京一一二二

型の崩れない ボルサリノ帽子

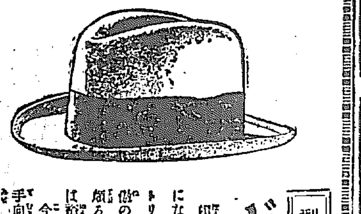

帽子に御理解のある紳士は皆「ボルサリノ帽子」を御愛用になります。「ボルサリノ」は、帽子として、最良質のニュートリア又はコウニーフワーで作られ、佃煙の縮絨法は他の模倣の出來ない獨特の技術で、最も丁寧に出來て居りますから頗る御心地よく、最後迄型が崩れず、普通帽子の三倍以上は裕に召されます故、結局「ボルサリノ帽子」はお徳です。

今秋の流行を代表する上品な紳士向から、モダーンな御若手向等に到る迄、最新型の「ボルサリノ帽子」が全國一流の店にありますから、お買求め下さいませ。

Borsalino ORIGINAL HOUSE FOUNDED IN 1857

眞正ボルサリノ帽子の皮裏に上記の金文字あり御求めの節に御注意を乞ふ

御注意

BORSALINO HATS

星印ソース

まづいをうまいに
うまいをまだうまいにする

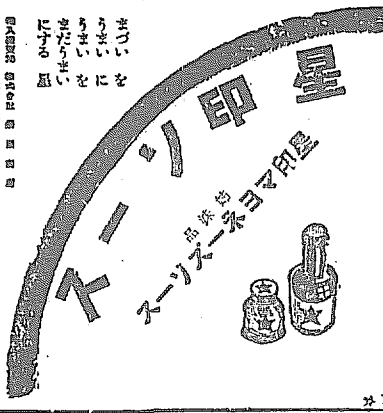

痔疾專門

京城府明治町二丁目本通り中央

電話本局三、七一二

京城肛門病院

入院随意

鞄と文化夜具入

旅行具は是非

高木へ

鞄各種及文化夜具入製造

京城本町一丁目三六 高木鞄店

同 一丁目一八 高木支店

株式會社 安田銀行京城支店

資本金 一億五千萬圓

本店 東京市麴町區永樂町二丁目

支店 釜山 仁川 平壤 其他內地 百四十二ケ所

美味滋養 蜂ブドー酒

社交界の寵兒……

蜂ブドー酒の一杯は 美味と滋養とに富み 家庭唯一の強壯飲料を兼ねて また現代社交界無二の寵兒です

發賣元 近藤利兵衛商店

修養全集・講談全集

實物書店に出でて 依然申込大激增・大殺到!

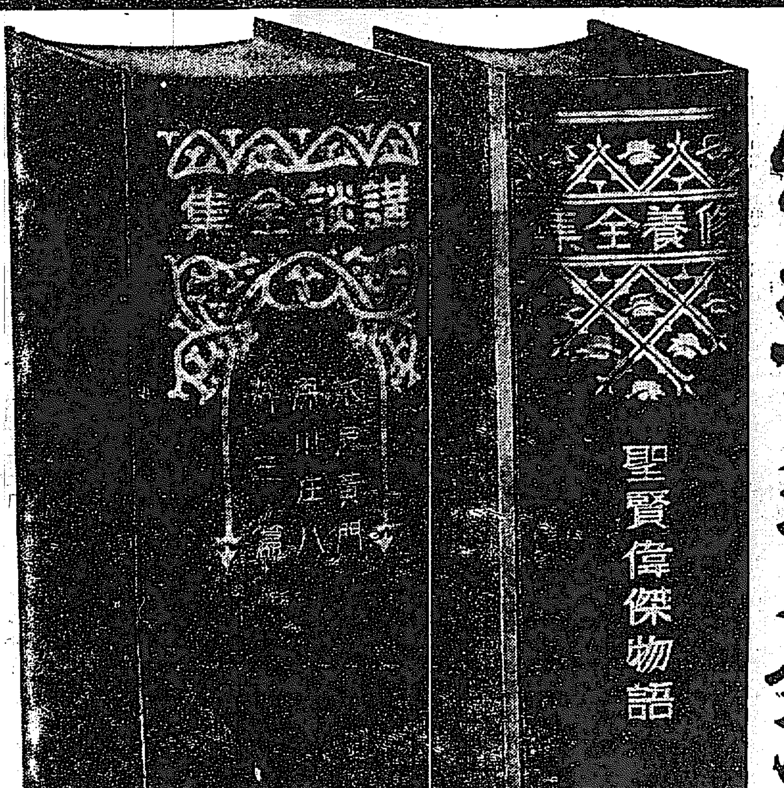

(修養全集)
背革・天金
上等クロス
壯麗美本
特別上製本
四六判・函入
本文極上紙
八百頁
全十二卷
一冊一圓

(講談全集)
綾織表裝
高雅優美
製本堅牢
四六判・函入
本文上等紙
一千二百頁
全十二卷
一冊一圓

見るもの悉く驚嘆! 嵐の如き大人氣!!大評判!!!

今は躊躇の時でなし、先づ實物を見られよ!

何故こんなに贅澤な裝幀をしたか?

たゞ一度讀んで、讀み捨てられるやうな本ではない

一家中ことごとく讀み、なほ且つ

永久に傳へて家寶となる貴重な本だから!!

普通の場合は、製本料だけで一冊五六十錢はかゝる、兩書とも優に三四圓の値打!

すべて國の爲め、同胞の爲めの大奮發!

修養全集を作るためには實に六十万頭の羊が必要!

講談全集裝幀用の綾布は大巾物十五万反以上を要す!!

今後かゝる美事な全集の

再發行は絶對に不可能です!

小說よりも面白く、而も人物を作り、識見を高め、男性邁進の氣を養ふ

感動感激、讀まずに居れぬ修養全集

民衆の最も愛好し、熟讀し、無限の樂しみと慰めに充つ講談の粹、こゝに集る

愉快で上品、血湧き肉躍る講談全集

お申込が早ければ配本も早い。

早く!早く!!

又と得られぬ此の好機を逸し給ふな。

後れては大變! 何の面倒もなし!!

即刻御近所の書店へお申込あれ

東京本鄉 大日本雄辯會講談社 振替東京三九三〇

南鮮六道畜産共進會

畜産共進會 いよ〱けふから開場
秋晴れの空に轟く煙火と共に
全市に共進會氣分漲る

關係各當局並に地元大田官民が半歳にわたつて準備を進めて居た南鮮六道聯合畜産共進會は十七日午前十時盛大なる開會式と同時華々しく開場される十六日中に會場を飾る煙火碧空にとゞろき渡るや全市を擧げて全く共進會氣分濃厚となり十時小學校に於て盛大なる開會式並に教育品展覽會の開會式擧行され參列者一同共進會場へ一巡へ入場協贊會の開會式に臨み第一會場、桃花品評會、教育品展覽會、競馬、武術大會、聯合展覽會メートル展覽會など賑次盛觀の裡になつてゐる。本共進會は牛馬豚始めての試みと南鮮方面のみならず全鮮的注目の的となり牛馬畜の一大競進會として斯界の振興に資する所甚大なるものあるが大田協贊會では官民協力一致各會の準備を完成し各道の賓客を迎へるため驛前には大歡迎門を始め市內各所に歡迎大アーチを裝飾し夜は幾萬の電燈を點ずる外全市裝飾を施して觀覽者の勞をねぎらい又協贊會では驛前に臨時案內所休憩所を特設して遠來の客を迎ふる等大田全市は共進會氣分みなぎり素晴らしい活況を呈して居る

式辭

時方に金風玉露天高く牛肥ゆるの候本日を以て南鮮六道聯合畜産共進會開會式を擧行するに當り貴顯紳士の御臨場を忝ふしたるは本會の光榮とする所なり惟ふに朝鮮に於ける農業は產業の大宗たり而して之が消長は社會經濟の消長に基因する所極めて大なるは茲に贅言を要せざるなり然るに近時農家に要する諸般の施設改良漸々として其の歩を進め成績の見るべきあるに不拘之と最も關聯あり而も其の隆替を支配すべき畜産事業に至りては獨り他の進歩に伴はず動もすれば之を等閑に附せむとするの傾なきにあらざるは甚だ遺憾とする所にして之が促進を圖るは刻下の急務と謂ふべく斯くて始めて農業の圓滿なる發達を庶幾し得べきなり方今恰も上下一致朝鮮産米增殖の大國策計畫達成を企圖するの秋に當り今回過勞風土其の他畜産事業に關し事情の共通類似せる南鮮六道起つて聯合共進會を開催するに至れる所以のもの亦實に此の時弊を感め官民に時勢に順應し人心作興して畜産の發達を促さむとするに在り幸にして內外各方面の熱烈なる贊襄あり、關係役職員亦奮然の努力を傾くるありて能く本日の開會を見るに至れり洵に欣幸とする所なり然れども期限に制せられて設備未だ完全と謂ふべからず計畫考究の餘地多からむも一堂の下克く南鮮六道畜産事業の全般を窺ふに足るの代表的出品あり且つ內地其の他各地方より多數の有效なる參考出品を迎へて彼此の長短を比較對照するの機會を與ふるに努めたり幸に農家をして其の嚮ふ所を知らしめ畜産業興隆の機運を釀生することを得ば本會は其の目的を達したるものと謂ふべきなり冀くは會期中多數の觀覽者を得益研究の範圍を廣汎ならしめ本企畫をして萬全の効果を收めしめられむことを終りに臨み當大田に於ける協贊會並官民有志の本會施設に關し與へられたる多大の御援助に對し深甚なる感謝の意を表す一言を陳べて式辭とす

昭和三年十月十七日
南鮮六道聯合畜産共進會長
忠淸南道知事　申錫麟

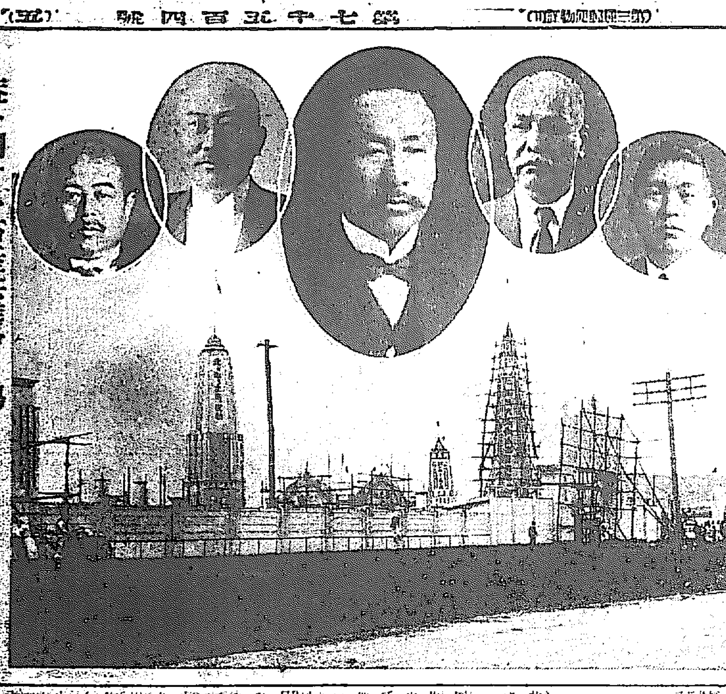

蓋を開けた畜産共進會々場　右から村尾協贊會副會長白石協贊會副會長金共進會々長伊關協贊會副會長安藤共進會副會長

朝鮮の畜産と畜産協會に就て
畜産協會副會長　荒井初太郎

朝鮮畜産協會はその前身たる朝鮮畜産協會の事業を繼承して大正十年創立以來すでに八年の星霜を閲してゐるその間における協會自體の事業としても特筆するに足るものは二、三に止まらないが更に朝鮮における畜産の進展について顧みれば誠に顯著なる發達の跡を見出しうるのである。

協會の事業としては常に時世の動きを觀察してその風潮を善導し朝鮮における畜産の先覺者たらん事を期して居るがこの意味においてさきに大正十四年に開催せる全鮮家畜共進會および昨年開催せる全國畜産大會の如きは共に朝鮮における畜産の進展に貢獻する處甚だ少からざりしものあるをひそかに喜んでゐる處である今又南鮮六道畜産共進會の開催せらるゝに當たつては本協會自ら之に參加してその大成に一部の力を注いでゐる事は蓋し上述せる事業の達成に就意してゐる、趣旨に外ならないのである協會成立後における朝鮮の畜産界の進展の跡をみるに、畜産の大宗たる畜牛については總督府においても夙にこれが改良增殖に力を致し益々以て農業の開發と農家經濟の向上とに力を致し大正十二年以來實施せる種牡牛政策の如きは內地においても見る事能はざる秩序ある方策であつて今やその計畫により種牡牛頭數一萬二千餘頭を配置するに至りたるやに聞くがこれによる朝鮮牛の體位の向上は蓋し期して待つべく朝鮮牛の保育最良の方策たるべき事は深く信じて疑はない處である、しかして朝鮮牛についてはその資質の改良と頭數の增殖とは密接不離の關係にあるものであるが今後においては更に頭數の增殖に對して總督府においては一段の施設についてそれぞれ計畫を進めてゐるやに聞くが蓋し時世に適合せる好個の計畫であつてこれが實現のあかつきには朝鮮における畜産の振興はやがて農家經濟の向上にもたらす影響ただ良好なるべきは期待してやまない次第である

牛は農寶といふ言葉は內地の農村において廣く行はれて居る言葉であるが、朝鮮の農家に取つては一層牛が農寶たるゆえんを痛切に感得しないではをられない朝鮮の農家においては一畝の田もこれをたがやすものは牛であり農家が資財に多少の余裕を生されるまづ購入せんとするものは牛であり更に凶作、不作等に際會して相當の貨幣を得んとし投資し唯一の金融機關として取扱ふものもまた牛である、即ち牛は農家の經濟と農民の生活と密接なる關係ある事上述の如くにして或は農民の家族の如く或はより深い金主の樣なものである、朝鮮における畜牛增殖の觀點の生活を緩和するに足る最も重要なる施設なるに顧みて將來の施設に對して期待する所最大なるものがあるのである、畜豚・養鷄また農家の副業として好適せるものなるはここに贅說を要しない所であるこれ等についても朝鮮の在來種は品種比較的劣等なるがため生產價値の多い改良種の普及獎勵に努めて居る事はすでに評あり着々その成績を擧げて居る事は朝野のひとしく認めて居る所である。今回南鮮六道聯合畜産共進會においては各道の精粹を一つに集め、改良の實績を吾人の前に顯現しかつ將來の方針について深く識者の指導に待つべき機會を得たる事は誠に愉快に感ずる次第であつて共進會當路者の努力を多とすると共に、これによつて將來朝鮮の畜産界の進運に貢獻する處多かるべきは信じて疑はない所である、

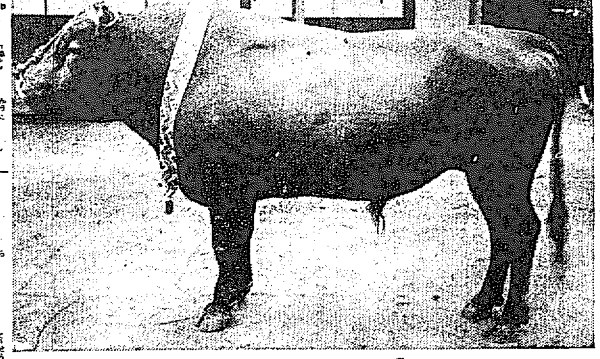

共進會出品の全南種牡牛

教育品展覽會
出品二萬數千點

共進會會期中十七日より二十一日まで五日間大田小學校に開催さる、御大禮記念忠淸南道主催教育品展覽會は朝鮮各道は勿論內地、臺灣、關東州、北海道、樺太の各地方教育會の御援助によりその出品物今や數千點におよびこれに道內教育品を加ふるときは優に二萬數千點の多數に達し十六日來これが陳列に苦心せるが殊に忠南各郡教育會の出品物に對しては一教室を配當しその陳列裝飾についてもおの〱特色を發揮し競爭的趣向を凝らした爲の斬新なる陳列上の考案等意表に出でたるもの不尠斯道の研究者たるを失ずしかも參考品として出品せる陸軍および鐵道局の出品物の如きは平時に觀覽するを得ざる重要にしてかつ教育上見逃すべからざるもの多くありその他教育用器具機械類にても朝鮮內各地斯業者の出品多數あり非常の好評を博しつゝあり

各種の餘興

▲第一會場（春日町二丁目）牛、豚及羊參考品、演藝館、朝鮮弓術全鮮弓術大會、濟州島產馬即賣、サーカス其他興業
▼第二會場（高等女學校）鷄生產物加工品機械器具飼料、メートル展覽會、南鮮六道庭球大會、生花盆栽大會
▲第三會場（大田小學校）教育品展覽會
▲第四會場（第一普通學校）釀造品々評會、種生展覽會
▲桃花展覽會（第一會場前）
▲南鮮武道大會（大田警察署武德殿）
▲全鮮弓道大會（鐵道弓場二十一日）
▲競馬大會（木尺運動場十八、九二十日）
▲朝鮮畜產協會總會（大田小學校二十日）

共進會役員

南鮮六道聯合畜産共進會の役員は左の如くである
會長　忠南知事　申錫麟
副會長　同內務部長　安藤袈裟一
理事長　同產業課長　訓武男
理事　同農務課長　木下米市
同　常任　同　柴田□藤太

顧問
總督府內務局長　生田淸三郎
殖產局長　今村武志
全北知事　渡邊忍
忠北知事　韓圭復
勸業模範場長　加藤茂苞
警務局長　淺利三朗
慶南知事　水谷□三
朝鮮畜產協會會長子爵　閔丙奭
獸疫血淸製造所長　望月瀧三
全南知事　石鎭衡
慶北知事　須藤素
大田協贊會
會長　安藤袈裟一
副會長　伊關亦俊
同　白石鹿二郎
同　村尾伊々松
理事長　辻讓之助
宣傳部長　川島□
設備部長　須々木雄次郎

間島まで（五）
流石支那式
天圖線で間島に入る
杉浦生

圖們江鐵橋は大正十五年日支交渉會ひて工事に着手し總工費三十萬圓を投じて昭和二年十月完成したりといふ、延長千五十五尺の大鐵橋にして二呎六吋の輕便鐵路を敷設し、側に人道を設け、橋の兩端に日本側と支那側の稅關あり、いかめしい國際橋である。ここで支那側の地域にて稅關檢查をうけて、天圖鐵道に乘替へ『龍井村』へと行く。

◇天圖鐵道は龍井村太興會社長飯田延太郎氏と吉林省政府との合辨になる資本金四百萬圓の株式會社で、圖們鐵道とは系統上姉妹線にあり、圖們江岸の地坊より老頭溝へ、地坊―龍井村間三十六マイル、および龍井老頭溝間二十六マイルの支線を有し朝陽川で分岐してゐる輕便鐵道にて本社を龍井村に置く。

乘心地としては前者圖們鐵道に劣らず、たゞ前者の江岸、多くは岩石屹立、或は高低せる崖の間を開ける難工事の多きに比して、これは僅に傾斜ある坂道たる平野に、たゞ二條の線路を敷けりといひ得べきほど、工事に難易の差あるを知るに過ぎない。輕便線なれば汽車の足並はやゝ冷を得ぬ、たゞ山を越すまでには、車窓より幾多山巒なす畝々を認め得たるも、一たび峠を越せば、一眸千里たゞ黃ばんだ畑野の畑また畑がありといへども一面の樹木の一つを眺むる事もなく展望全く一眺せるを覺ゆるのみ。

◇機關車を廢して一時間ほどの後日が暮く暮れる、僅に微暗なランプが二箇車內を照すのみで、僅に車內に乘り合せる人々の顏を識別しうるだけ、とても讀物など讀めることなし。記者の前方に腰かけたる一婦人が、ツット起つて記者の足許や車內に散らかつてゐる粗雜紙の切れ端を拾ひ集める。何をするかと見てゐると、自分の足許にその新聞紙を集めて、伴ひ乘れる四五歲ぐらゐの子供の大便を其處にさせる。樂々と衛生の車內のことである。まして驛車のことゝて兩側に腰掛けてる人の、膝を交へる程の狭い車中において、いかに子供なりとはいへ、これは餘りにひどすぎるとシカメ顏して見てゐるほどに、隣人に注意されて、更に角車外―後車との連結の場所にいつて用をたしたほど、稍氣といへば香氣、嗅ぎざること流石に支那式である。

◇それから暫くのことであつた、命を賭んだ微睡な二個のランプが油がきれたかブイと消えてしまふ、さあ車內は眞つ暗、それに小雨を含んだ黒雲は、蒼天をおほひ、四邊全く暗闇に包され、今は窓外の影すら識し得ざるに至る。默氣づけに暗闇に煙のみ出して喫煙したのも暫く、これすら長く續かず、遂に話聲の全く杜絶へるや、車內全く閑寂、小雨なか〱降りつゞく雨の音が、窓硝子を打つてさびしさを增す、鐵路のしきる音のみ響く。暗闇の窓外に眼をやれば、この輕鐵君、機關車の掃除が不充分か、煙突から大きな煤煙をガラにもなく吐き出す、夜陰に拔かるゝ火花閃々炸々、チョットの花火のやうで美しくもあり、愉快でもあるが、もしこの光を支那式に形容すれば、夜陰蔭々として迫るところ鬼火明滅すとでもいふであらう。が、この時、この煤煙の火花を透して微るのが唯一のみものであらう。

◇停車場に着いたれば、油でも補充して兎も角照應に復してくれるだらうと思つてゐたが、豫算はとかいへる相當の驛に停車したが驛員も驛夫も一切おかまいなし、暗闇の中を眞ツ暗にした汽車は走る。この狀態で龍井村に到着して下車するまで三時間餘り、呑氣でもあれば危險でもあること、さすがは支那式である。

◇龍井に着いたが、一時に雪崩込んだ客のために宿屋は滿員、金君と記者は支局長吳陽君の家に泊めてもらふ。

物產振興展覽會
會場落成し前景氣盛ん

慶北物產振興展覽會は期日切迫と共に設備の準備に忙殺されて居るが會場の商品陳列もいよ〱完成し十五日より開場準備に取りかゝり陳列棚の配置等に專念する一方會場正門前廣場に大アーチを立て會場內の一部に演藝館を造る外十數の賣店を建てる計畫を進め非常な前景氣である（大邱）

大饗宴御用
苹果の光榮

御大典大饗宴御用品[illegible]リンゴとして慶北果樹組合の拔[illegible]崎、中谷三農場より十五個の獻上は既報の通りであるが更に大饗宴御用として七百個のリンゴを宮內府より交渉あり價格運送方法を目下打合せ中であるが交渉纏まり次第送り出すべく重ね〱の光榮に果樹組合では粒の選定中である（大邱）

慶尙北道
會社の腹は既に決つてゐる
邱安線敷設について
福原朝鐵副社長談

上京の途中十五日朝大邱に立寄り朝鐵、郵水池、達城公園その他府內各方面の視察をおへて同日午後五時四十七分大邱驛發東上した、朝鮮鐵道副社長福原俊丸男は語る『今度來たのは外ではない目下計畫中の大邱浦項間の鐵道實現に關して大邱を中心とした慶北道民の方々があまり熱心なので同時に私としては未だ一度も大邱を詳細に見た事もないところから上京の途中つい立寄る氣持ちになつて下車したゞけである。邱浦線の敷設問題はわれ〱會社の腹はすでにきまつてゐる。たゞ政府補助の關係で工事マイル數を長くすればそれだけ當局の補助が大になるし少しでも當局の補助がいくらあるかが要はその補助問題である』（大邱）

全羅北道
群山神社秋期大祭

群山神社秋期大祭は十四日よりはじまり各町內軒別に御神燈を出し前夜祭を行ひ十五日午前十時より神社にて例大祭幣帛供進祭を嚴修し午後一時より御神輿をかつぎ出し神社前より本町江戶町榮町を經て驛前に出で御旅所にてその御發祭を行ひ十六日正午より發輿あり東榮町、新榮町、明治町、六條町、新興洞に出で更に明治町に出で錦町を經て還御、十五日夜は全市をあげて御祭り氣分に二、三ヶ日の賑ひを呈し賑つた（群山）

群山の競馬（第三日）

群山秋期競馬大會第三日の成績は左の如し
▲第一競馬古呼馬乙（二周）一著　レトメリー（中島）配當四圓六十錢
▲第二競馬各抽籤馬（二周）一著　ダービー（平田）配當一圓
▲第三競馬騎乘速步（三周半）一著　配當一圓一十錢
▲第四競馬古呼馬乙（二周）一著　エイ（中島）配當二圓九十錢
▲第五競馬新呼馬（二周半）一著　シンエイ（中島）配當三圓
▲第六競馬各抽籤馬（二周半）一著　キタムラ（池中）配當二圓
▲第七競馬古呼馬甲（二周半）一著　ヤタケ（藤村）配當二圓四十錢
▲第八競馬新呼馬（二周半）一著　テノテン（竹田）配當二圓
▲第九競馬各抽籤馬（二周半）一著　ハヤブサ（有吉）配當二圓十錢
▲第十競馬古呼馬乙（二周半）一著　オノサト（藤村）配當二圓
▲第十一競馬本倶樂部　一著　キンパイ（平田）配當二圓三十錢
▲第十二競馬新呼馬（三周）一著　セイテン（古澤）配當二圓二十錢
▲第十三競馬古呼馬甲（三周）一著　カチマス（平田）配當二圓

裡里の不正事件
金融組合に飛火
當座係が印鑑を僞造して千六百圓を詐取

全北道金融組合においては大正十一年以來玉井成悦金組理事の二萬余圓の費消事件以來金融組合理事の拐帶逃走に次ぎ全州にも同一事件の發生を見たるは最近の事件であるが裡里郡市金融組合內にも又々不正事件の發生を見て十五日極秘裡に司直の活動する處となつた、事件は同組合當座係石頭某にからまるもので職員の彼は本年より約三萬圓の〇〇丸どいふ彼にしけ〱遊ぶら金策に窮した結果から市內驛前太郎氏振出しの手形を以て前後十數回にわたり小切手および印鑑を僞造し總計一千六百五十圓を何者かの表書きに押印し受け詐取し逃亡したるもの如く、まゝ〱入のため使をして本月二日朝鮮銀行の職岡氏が利息證書

通帳を 持參せしめた處

折思く石原某不在のため他の組合員がこれを取扱ひ擬帳と照合して盛しいと確定せしめたところ職岡氏はかつて預金を提出したる形なくして利息書入れの結果が過ちじるしく殘額しあるに驚き組合にかけあひたるためこゝにはじめて不正事件の暴露となり、それからぬか急遽組合職員會を開催する等大騷動を來たし取調べの結果石頭はこれが事實を認め十、十一の兩日にわたり一千五百圓を辨濟したがこの巧妙なるやり口にはかならず

連累者 あるものと見なされ、

かつさきにも同組合には市內某商館にまつはる僞造小切手の拐屍しに問題をかもした直後とて司直の取調べ續行と共に余罪の發覺するなきやと目され職岡氏は同組合の取扱ひぶりに信用おけずと預金全額を引出したが鐵母子講問題に次ぎ更に本件の發生は裡里のため頗る遺憾の極みであると評する向きが多い（裡里）

裡里雜俎

◇裡里公普校十三日、同小學校十四日を以て各秋季大運動會を催した
◇裡里財界安定の曙光を得て市內は十六、七兩日の秋季大祭に多少の活氣を見せ引續く御大典に各町共賑ひの準備と踊の稽古でいそがしい
◇裡里竹台會支部の三曲合奏演奏會は滿員の大盛況であつた
◇裡里俳壇同人を以て組織せるタキビ會は機關誌『朝鸞』發刊第一回の吟行に十七日全南白羊寺に紅葉の探勝を爲す江岳、井邑光州、淳昌方面よりの參加申込みもあつた

忠淸北道
綿價好調
出廻豫想は二百萬斤

忠北道本年の陸地綿出廻り豫想は二百萬斤で本月一日より販賣開始以來同十四日までの出廻りは約二十五萬斤におよびその中出廻り最も旺盛なるは淸州郡四萬斤、槐山郡五萬斤他は報恩郡二萬五千斤、[illegible]一萬八千斤より二萬八千斤位のところである、十三日の相場は淸州十九圓十五錢一厘、永同十九圓十九錢九厘、陰城十九圓十一錢八厘で昨年と變ひ本年の相場は漸次好調である（淸州）

淸州の祭典

淸州神社秋期大祭は例年の通り十五日執行午前十一時神前において祭典執行せられた朝來參詣の參拜者あり市內は國旗、提燈を揭げ祝意を表した（淸州）

忠北雜俎

◇淸州消防組秋期演習はさる十三日午前九時より施行、本町四ツ角に於て放水演習を行ひ午後零時半より東公園に於て慰勞會を開いた
◇鎭川では豫て新築中の演武場今回落成したので本月廿一日落成式を擧げ續いて武道大會開催の筈
◇淸州榮町に新築中であつた忠北道蠶種製造組合は竣工したので本月二十四日落成式を擧行する
◇忠北道內地優良村視察團員九十名は飯野南擧、松崎道技手、郡屬同行十六日出發した
◇貞洞公立普通學校の秋季運動會は十四日同校々庭で催された參加者七百餘名學童の爲め例年より人出が少かつた
◇貞洞の神明神祠の宮保世話人は任期滿了と同時に五區に分け各組に式名宛の世話人を置く事とし今年から十月十二日夜祭を執行する事となつた各戶から一品料理を持寄り神前で飲み且つ歌ひ和氣藹々裡に一夜を樂しんだ

慶尙南道
晉州電氣 新工場
三千浦に新設決定す

泗川および三千浦の兩電氣會社を買收した晉州電氣會社は第一期計畫として七百キロの發電機を裝置して晉州、泗川三千浦の三地に電力を供給する事はすでに決定してゐたが、新工場の設置場所として晉州および三千浦の兩地について比較研究の結果、石炭輸送について海運の便を有する三千浦に新工場を設置する事に確定し、すでに蒸汽發電機などに三[illegible]錢に契約を結び、敷地買收その他についても交渉を進め、遲くも來年十月には新機械運轉の運びに至る豫定である（晉州）

咸鏡南道
各署對抗 武道大會
創立甲山柔道永興優勝

咸南秋季第一の呼び物、道內警察署對抗武道試合大會は十五日午前八時から咸興武德殿に開催された。出場選手二百五十余名午前中に劍道高點試合、柔道選拔試合を終了午後いよ〱道內十一部署の劍道、十四部署の柔道優勝爭奪戰に入る、肉彈相打つ接戰五時間、劍道は初段揃ひの咸興署もろくも意氣に敗ふ甲山署に敗れて高原甲山兩署必死の決勝戰は五對三にて甲山三度優勝し柔道決勝戰は永興の勝利に歸し元山の三選手を屠つて優勝した當日の成績は左の通り（咸興）

▲劍道優勝試合
甲山署　三―二　高原署
一級鄭岡　三―二　初段竹下
二級福島　二―〇　二級村山
四級福山　一―〇　二級小野川
▲柔道優勝試合
永興署　元山署
三將森　〇―一　三將村松
副將金致洙　一―〇　副將岡本
大將櫻、爪戰　一―〇　大將津崎
▲劍道高點試合▲一等永興署河島三郎▲二等永興署寺田市太郎▲三等實新署今村操▲四等洪原署指宿邦則▲五等警察部世沼來雄
▲柔道選拔試合▲一等段外永興署金致洙、有段外新興署井上林、有段北靑署金吉俊▲三等段外北靑署林雄洙、有段咸興新田勳、

京畿道
南商軍優勝す
10―6
仁川野球大會

仁川實業野球大會第二回戰南商對仁川機關區の試合は前日に引つゞき十四日午前八時半から山根町公設運動場において南商軍先攻で始したが九A對三で南商軍大勝し、同十一時から高商對京機倶樂部先攻で高商對京機倶樂部の試合を行つたが十二A對三で京機敗退、引つゞいて午後三時二十分から兒玉（球）隊井、山崎（壘）三氏審判の下に高商對南商の優勝戰を行つたが南商軍先攻し三、四兩回に各一點、五回に一擧六點を入れ六回に更に二點を加へたるに對し高商軍は二回に二點、四回に一點、五回に三點を奪還したが、十對六の前年の優勝高商軍つひに敗れ凱旋は南商軍の頭上にあがり優勝旗は寺島會長の手から南商チームに授與され午後五時半盛況裡に終了した、イニングおよびメンバー左の如し（仁川）

高商	0	2	0	1	3	0	0	0	0
南商	0	0	1	1	6	2	0	0	x

10―6

高商　熊龍永吉男服岩守率　世成務榮貴任石總郡　5 3 1 6 9 4 2 8 7
南商　口口林塚井田浦堤留　山野林孔藤治　4 5 7 3 1 6 9 8 3

平安北道
新義州に 水の公園
御大典記念として新造

新義州府では府に一個の公園も持たぬので御大典記念事業として府外錦江山を公園にすべく計畫でさきに土設きため諸木の成育が懸く不適地であるので他に適當な地を物色中であつたがこの程道廳裏の國有地が最も適當と認めたので十五日伊藤府尹加藤府議會頭、多田榮吉氏阿部顯宿氏の四代表が、谷知事および現用地者の營林署を訪問し拂下げ方懇談したが同地は約二萬坪の平地でこれに水を引入れて大池をつくり池邊水涯を植えはプール或はスケート場、山、噴水等をつくり安東縣の山の公園に對し水の公園を建設する計畫でその工費は約二萬圓の豫定である（新義州）

仁川の軍隊 宿舍割當

第二十師團管下の秋季演習に當たり步兵第七十九聯隊および工兵、騎兵、輜重の各中隊の將校百名、兵卒千四百八名、馬四百二十六頭が仁川府內に宿營することになり十三日午後六時から仁川公會堂に兵事係員府內各町の總代および仁川在鄉軍人分會役員等三十余名集合宿舍割當てについて協議を遂げたほか十四日午後一時から仁川署に陽口府尹、仁川警察署長、村田、伊丹の兩氏をはじめ仁川在鄉軍人分會役員數名集合協議の上宿舍割當てを決定し即日各戶に通知した（仁川）

潮湯は 廿二日まで

本月十四日限り閉鎖の豫定であつた月尾島潮湯は十七日來觀艦式艦隊が入港するので潮湯を延期し廿二日まで開業することに決定した（仁川）

開城商校運動會

開城公立商業學校の運動會は十四日午前九時から鐵道公園で擧行、臨時競爭、來賓の中へ物競あるく競技競爭等ありさすがに商業學校よく興味深く見られた競技中のおもなる記錄左の如し（開城）
砲丸投　二米　金再明
走高跳　一米五五　金興喆
八百米　二分四十秒　許柏玉
四百米リレー　五十二秒　金興喆
三段跳　十一米八〇　前田武夫
走幅跳　五米四十五　金良浩
八百米リレー　一分六十二、李東新、禹柏燦、許柏玉、渡邊
千五〇〇米　五分二十秒　元晚珠
各學級四百米リレー　五學年、洪根
五十秒
四百米　一分十秒、根培

仁川雜俎

◇仁川寺町小學校秋季運動會は十四日午前八時半から同校々庭に於て開催されたが來賓、父兄、卒業生等千數百名の觀覽あり、全校兒童全職員が打交つて數十番の競技を次から次へと些のよどみもなく行ひ終日校庭に樂しい子供の世界を現出して午後四時大盛況裡に終了した
◇先年帝展に入選した仁川が生んだ鑑賞の後才河本一男君本年も見事入選した
◇京畿道警察部特高係酸井警部は十四日來仁、目下施行中の京仁線移動警察及仁川港の檢疫其他の狀況を詳細視察して即日歸城
◇岡田嘉子と竹內良一の新劇團一行は來る廿四日仁川歌舞伎座で開演する
◇京都の篤信會幹事花田仲之助中佐は京畿道社會係の招聘により道內安城郡外七府郡に於て講演をなすことゝなり目下水原郡に於て講演中であるが來る廿日仁川に於て講演する豫定である

地方人事

▲大池忠助氏（釜山水產會社々長）十五日、內地より歸來
▲關田惣九郎氏（釜山實業家）同
上
▲朝武男氏（忠淸南道農務課長）十五日朝東上
▲福原俊丸男　十五日大邱發同夜東上
▲伊達四雄氏（慶南警察部長）總督見送の爲め十五日大邱に下車十六日歸釜
▲富田平壤稅務監督局長　同上
▲藤本□□稅務監督局長　同上
▲兒島本府商工課長　同上
▲露木□□□□課長　十三日歸鮮
▲小川□吉氏（□□□□□）一行と共に旅行中の處十三日歸鮮
新
▲新藤檢事正（新義州地方法院）右十七日奉天、安東、吉林、ハルビン、大連旅順方面視察のため出發

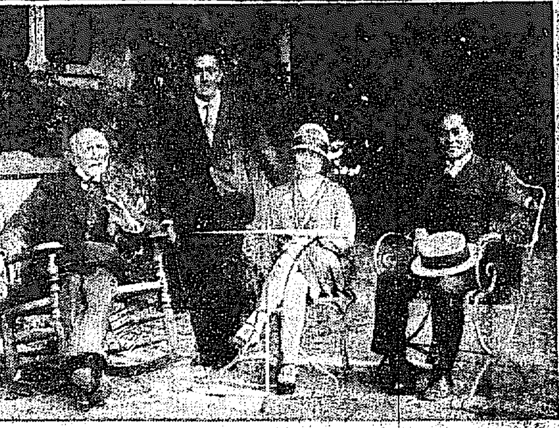

サロン・ドートンヌの榮冠
「山田新一のこと」
多田毅三

十一日の午前二時頃私は山田新一君からの『サロンに入選した』といふ電報に起されて、秋の夜半の水の音の聞こえる部屋でこの日頃たい山田の入選からひいて種々なことを考へてゐた。畫作の他に種々な仕事も仕度がつたり、一方では貧ぬ金の遣ひ處から與ふかもされたり山田が渡佛して來てからの生活は全く彼が入となる上の苦勞に充ちてゐたと同時に彼は佛展で先づ第一步の階段を立て次いで帝展進出となり非常な好調を重ねて渡佛の情會をはじめ六日パリに宿いてもら今度のサロンドートンヌ又入選となつて私が豫想の多作によつてすさみはしないかといふ心配を立派に裏切り顏料にはぐゝまれた藝術としても先頭第一に佛蘭の藝壇へも乘込んだのであつた

◇

最近半島藝壇の人々の活動は目覺しくはじめて帝展にも擡頭といふやうな氣のするものが出來て來たやうに思はれるがその人々は鮮展のみでは滿足せず多數の人が各方面に進出してゐる。三木朋浦の二科入選は今秋鮮展の快事であつたそれに引續いて今また山田がサロンドートンヌに入選したといふ報に接することは更に大きい快事としなければならぬ、續いて帝展に出品した多數の人々の中からもまた半島藝壇に快報を齎らす材料が出來ると信じてゐる。その發表も今日は報ぜられるはずである。近時全く目覺しい活動をはじめた半島藝壇はもつと半島の人々から擁護されてもよい時がそろ／＼來てゐるが、周圍はこの手近なものに對する興味さから海外に半島の藝術人といふものを紹介しない。長い先輩もあるのだが、美術愛好者達がつまらぬ慣例に盲從して正しく目を開いてゐないことゝ又一方鮮展の範圍が八分通り人にすぎるがゆゑに鮮展の新入選の地位といふものを潜してゐるといふこともいえるだらう。山田君の嚴父から左の樣な通信があつた。

◇

「多田君秋は嬉しい。その意味は二つ、一つは私自身の家庭へ向つて又一つは新一を御援助下さつた皆樣に對してです。貴君もその意をお推察下さい。九月廿三日付の紙一からの手紙には『去る六月渡佛列々親友佐伯祐三君の病氣、然に無慘な死亡、その妻女や子の病死、未亡人の歸國と雜多な多忙と暇を挪めたため充分の勉強が出來ず快心の作とまでに參らぬ』からといふとそれはいひ譯めくが友人のすゝめによつて出品はするがサロンドートンヌ又は二萬餘の出品中から約三千點の入選で殊に有力な會員の推薦もなく來佛以來日も淺く知己とてもない私が一度で入選するとはいふことは望めない事でもあるから落選しても何卒お許して下さいといふやうな便が居いてありました。それで私も別にそんな望みもかけないでゐると十日に今回の入選の報が來ましたが、出品は四點、限られてゐるので『讀書婦人の像』（ヨランダ孃）三十號『浴衣の女』（同上）二十號『ヴオーレアル風景』三十號の四點を出品したさうでその中の何れかゞ入選したものと思はれます。猶ヨランダ孃といふはアマンジヤン翁の愛孃のモデルださうです。アマンジヤン翁は先年東宮殿下の御肖像を描いたさうで、寫眞は去る九月十日シヤトウ、テイエリーにアマンジヤン翁の別莊を訪れた時のものださうで右から新一、ヨランダ嬢、雲野冠吉氏（美校出の建築家で宮内省技師として秩父宮御殿とその他の設計と工事をした人で米國從四位殿後は直に高松宮御殿やその他の御殿の設計や工事をすることになつてゐる人）左端がアマンジヤン翁です。」

俳誌覇倒
パピラージヨ

大谷繞石、日本及日本人（正岡子規號）に『十句集のことども』を寄す。文中に曰く

翁のために俳諧俳話を遂行し讀者を多からしめん目的で他方を巡遊し停車場へ自動車を廻によこさせ何某先生歡迎俳句大會といつた立看板のある會場へ乘り込み、謄寫版ずりになつてゐる幾百句を匆々に較べて見て選むそしてすぐと宴會、そこでは唄はせたり踊らせたりで深更に及ぶといふのが此節の大家の常態だと聞き及んで居る、地下の居士は之れを何と見て居られるか

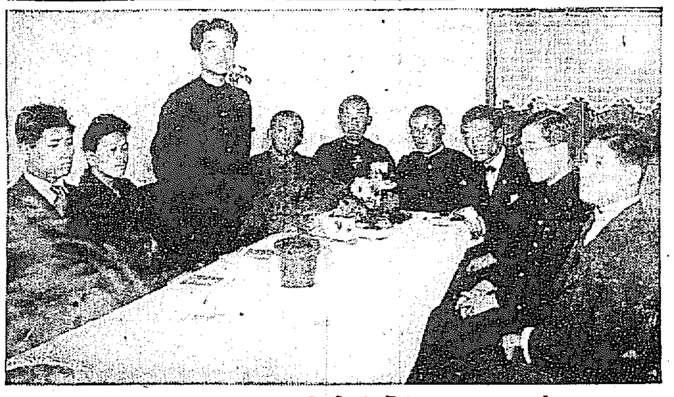

「ポプラ」出版記念會
立てるは著者美島君

學生へ（上）
內野健兒

S君——

君らにお勝れの學業をかけるいとまもなく學業を去つてしまつた事は不意なく寂しい事でした。が健康にからんで一身上の事情から急に當地に引あげねばならなくなつて、時間の上からも身體の上からも十分余裕を持つ事が出來なかつたのです。君らに對してすまないとおもつたものゝ、あすたよしい圖書では仕議がなかつたのです幸に諒解して下さい。」

S君——

でも僕もその幸運を健康も回復し、秋風來と共に著しく元氣づいて來ました。大いにこれから勉やらうとおもつてゐます。」

が著京後は何や彼やで、一向まだいはゆる都會の氣分も味はつて居ません。また會ふべき人々にも會はずにゐる始末です。二科や院展や帝展や院展や上野に美術の秋は燦爛たる千草の花を咲かせてゐる樣子を新聞でみビラで伺ひながらまだ行けずにゐますし、その他種々な樣々の藝術シネマ等に近づくよしもなく、詩の會など無理に質問人の名前を迎れさせられた樣な處へも出ずにゐます。」

何がゆゑのかくもわびしい試驗でせう。」

一方には心身、安靜の爲、一方はひそかに新しくなすべき事の企劃を腦中にめぐらしてゐた爲です

獄中にゐた石坂譯太郎先生は天下に名だゝる名中學四中において得意の漢文を早稻田および神齋科の爲に講じて、天下の英才を教育してゐられます。京城第一高普や大邱中學にゐた宮崎新一先生は大學で言語學を專攻しおはり、いよ／＼國字ローマ字に改めざるべからずの信念を厚くされてその方面に獨特孤身の努力をしてゐられます。」

さういふ諸先生の健康な生活の姿を見るにつけても、何だかちつとして居られない樣な氣分に驅立てられて來るのです。」

S君——

僕はいよ／＼秋風來と共に立つ決心をしたのです。もう健康にも自信が出て來ました。それに地の滋養な氣候と、この豐富な武藏野の風土とは僕を守つて十分肥かせてくれるに違ひありません。」

僕はやむを得ず教職を去つた。然しながらこれで諸君と別れてしまふのは名殘惜しくてなりません。さういふ感情と共に又一方あらゆる受驗苦と戰つてゐる諸君の姿が浮かぶ。實に苦悶の多い世の中だしかしこれが今の日本だ。人は餘い、職業は少い。學生は多い、學校は少い。この問題をどう解決するか。根本を改革するには各々その人がある。普通の學生としてはどうでもこれを切拔けてゆくだけの實力養成は何人にとつても必要な事です。

掌の空（一）
〔諷刺論餘滴〕

これは諷刺文學研究の余滴——或ひは余滴の余滴とも名付くべきものである

◇

明治文壇に特異な地位をもつ者に齋藤緑雨といふ人がある。彼は明治三十七年十一月のある夜一人の友人と連立つて本郷を散歩した時があつた。二人が偕樂三丁目の停留場まで來た時そこへ淺草行きの電車がやつて來た緑雨はいきなりその電車へ飛び乘つて、さて今まで連立つてゐた友人に向つていふとが好い「君、僕はこれから一寸吉原まで行つてくるよ」

◇

彼はこのやうに萬事にざつくばらんで、從つて其出處進退は皮肉で塗りつぶされてゐた。」

◇

彼の態度は遂に一篇の長篇を完成するにすら至らなかつた彼の奕的な皮肉さをもち、しかもまた自ら創作にうとくして徒らに『眼聡詩見本』や『小説問答』に高踏した氣取り屋であり、又オイランと戲ぜらるゝ一種の女性に豫毛を齎まれに行く事をさも／＼得意げに人の前にさらけ出した彼の彼ではあつたが、洋行かへりの當時のハイカラ上田萬年を友にもつとを非常な誇りとした彼の審良さを忘れてゐない彼でゝもあつた。しかしながら僕は彼のこの審良さ理解さ加減にとても厳い親しみを感じてゐる、人をして面をそむけしめるあの啓舌の皮面に彼がよくこの人間の弱點を持ち得た事に興ぜ非常な興味をもつてゐる、ゆゑに別に『萬年を語る緑雨の皮肉は甚しくザさの多分を持つものだ』と喝破された内田魯庵老の御說を拜見しても、僕はたゞそれが緑雨を正しく見たものだといふ事を感ずるまでゝあつて、すこしもこれによつて緑雨といふ人を輕べつしやうとする氣持ちにはなれない。

◇

緑雨の皮肉が技巧的であり、邪俗人的であり、末梢神經的であつたとすれば、これと姉妹をなす皮肉屋として同時代の二葉亭をあげる事が出來るであらう。藝術家としての二葉亭の自己嫌惡は全く本能的とでもいふべくその皮肉の如きも全靈的な深厚さをもち、それ自體がすでに大きな苦悶を象徴してゐたやうだ。」

◇

彼れの竹馬の友であり、そうして同じ文學に志して若くしてすでに『瀧の花』を發し、たと、談話花火式であつたとはいへ早く名を成した山田美妙齋などを側にとつた觀察の態度の中に、不然として『二葉亭四迷』の名をとなへた彼の態度には僕は常に嚴くましい微笑をねぢとられてゐる。彼の皮肉は緑雨のそれに比して甚だ鈍的であり毛髮的であり糾實的であり、そうして月夜の山居を望むが如くグロテスクであつた。」

會報欄

ポプラ吟社（鐵原驛山前）
海市郷村氏を迎へて

此栄山子渦をかぶりて鼾なすり　郷村
新栗を日ゝ株に干しにけり　同
馬鈴薯の土をかぶりし恐の畑　不二郎
鳥成し笔肩柱を背負ひけり　霞史
馬肥ゆる其の松柚や日毎かゝ　阿砂詩
風ありし山の邪子見上げ見　筑川
狩子のしぐれ映ゆる紫山子哉　比呂女
毬栗を魚籠に一ぱい拾ひ兎　錦村
向ふ山の動かぬ雲や馬肥ゆる　翠山

紫岳居小集（京城紫岳居）

船見えてなり秋の川登るる　節仙
栗のいがらくと秋の川晴るる　晚成
片夜よし中秋の酒半らなり　信子
秋の川あせ紫山子投げらる　紫岳
一人居の心しづもる秋の雨　波津代
雨催ひろい來し秋の軒　みどり

學藝界

◇内野竹亭氏（俳人）釜山より入城
◇石井初雨氏（詩人）十九日より十日間滿洲へ旅行
◇山口誓子氏（俳人）去る上旬、淺井帝魚氏の女波津子孃と結婚
◇秋原蒼吾氏（同）十四日入城、備前屋へ、十八日退城
◇森如水氏（同）滯在中のところ退城全州へ
◇岩田格齋氏（同）同上
◇村上美里氏（畫家）十二日女兒出産、母子共健康

面白い
聖賢偉傑物語

どうしてこんなに歡迎されるか？
面白い、面白い！
小說よりも
面白い!!
面白いから
讀まずに居れぬ
讀みゆく中にいつか知らず
人物が出來上る！
識見が出來上る!!
發奮心が起る!!!
名士文豪眞劍の執筆！
全卷數百の大家の挿繪!!
從來の陋習しい殼を破り、
老人にも子供にも男にも女にも喜ばれ、
深い感銘を與へるやう、
血の出る如き大苦心！
見よ!!
美談あり、言行錄あり
立志傳あり、逸話あり
奮鬪傳あり、成功傳あり
教訓あり、感話あり
東西古今の聖人、賢哲
英雄、高僧、碩學の
大精神躍如！
目下大評判！大人氣！
「修養全集」の
第一卷 名づけて
「聖賢偉傑物語」と題す
背革天金、壯麗美本、八百頁、僅か一圓
〆切期日に後れては手に入らず
今スグ 最寄の書店へお申込あれ
東京 大日本雄辯會講談社

モヒザリン
モルヒネ代用鎭痛鎭靜劑兼モヒ中毒症治療劑

モルヒネ、阿片嗜好者並に中毒治療希望者に

本劑にはモルヒネ同樣の醫治作用があります即ち本品を注射すれば鎭痛、鎭靜、精神爽快となり又精神の不安を消して睡眠を起さします、故にモルヒネ、阿片に代へて應用することが出來ます、モルヒネ常用に際し之を用ふれば蓄積及中毒を防ぎます

本劑は蓄積中毒の惧がありませぬからモヒ中毒患者は之を用ふれば何等の苦痛なしに快感を味はひて治療することが出來ます

詳細說明書は品物に添へてあります。

本品はモルヒネ類似でなく出納帳の手數を要しません

包裝　一cc 一〇管入　二〇管入　五〇管入

大阪市東區道修町
發賣元 田邊五兵衛商店
全國各藥店ニテ販賣ス

試供品贈呈

學校の成績は頭が第一である
頭のボンヤリした時◆頭のクシヤ／＼して學課の進まぬ時◆
ノーシン
をタツタ一服のんでごらんノーシンは東洋無比の頭痛藥で忽ち頭ははつきりし面白い程勉強が出來る
帽子印 荒川

洋服
セビロ
モーニング
オーバ
トンビ
生徒製作品實費賣却 既製品ト誂品（カタログ進呈）既製品ハ大小長短寸法各種アリ
紺・黑サーヂ金23 25 30 35圓
茶又ハ縞ウオステツト金25 30 35圓
黑、霜降メルトン金25 28 30圓
上衣チヨツキ黑、金四十圓
ズボン縞金拾六圓
黑、茶、霜降メルトン金12 15 18 20 25圓
黑、茶、霜降ラクダ金廿五圓金卅圓
黑、茶、ラクダ金20 25 30 35圓（サテン裏）
地方注文（身長、胸圍及び年齡御記入ノ事）
財團法人 大阪洋服學校
大阪中之島
洋服裁斷科通信教授 規則書ハ郵券二錢

產婦人科 小兒科
女醫 遠山醫院
京城北米倉町九三（朝鮮銀行裏新道）
電話本局壹六三四番

天下一品

キッコーマン醬油
「土瓶むし」に
風味百倍!!
資本金三千萬圓 製造高五十万石
野田醬油株式會社

二十六哩マラソン一着總督府馬鳳玉

美技に白熱の觀衆
各競技場とも頗る賑ふ
神宮競技第四日

第四回朝鮮神宮競技大會第四日十六日は、午後にいつて各競技場とも頗る賑ひ、競技場の各所にさそうコスモスの咲き亂れたると共に各プレヤーの妙技をつくして躍ひ亂れる壯觀は思ひを絶し、スポーツの興、全くれようらんともいふべく、觀衆は休日でもないのにいよく多數を極め相變らずの盛會裡に第四日を終了した、第一日の成績は左の通りで、この日優勝をへたものは中等維庭式テニスのみであつた

陸上競技

夕刊所報後の陸上競技は文字通りさかんを極め、マラソン、圓盤、槍投等における新記録は日本記録に近づく驚異的進歩をみせてゐた

トラック

◇八百米リレー豫選入選チーム 最高記録 一分四十秒四、鐵道チーム以下京中チーム、總督府チーム、全培材チーム

フルマラソン決勝
一着 馬鳳玉(京畿)
二時間五十七分三十四秒五分ノ二(朝鮮新記録)
二着 綠川昌太郎(京城)
三着 趙鍾珎(咸北)
四着 徐廷國(京城)
五着 鄭鎬元(同)

◇四百米ハードル豫選入選者 宮川泰(京城) 最高記録一分三秒六 以下高用勳(京鐵)▲安炳台(京城)▲金煥民(京畿)▲吳容煥(京畿)▲赤澤伊郎(京城)

◇百米第二豫選(青年團)入選者 最高記録十一秒六 金東命(平北)以下▲鄭亨國(咸北)▲金萬式(平南)▲相世元(同)▲鋼ヶ江庸人(同)▲島本傑夫(成北)

千五百米決勝
一着 白年翊(慶南) 四分四十四秒
二着 鄭明熙(京城)
三着 村瀨正勝(京畿)
四着 石仁容(京城)
五着 文興朗(慶南)

◇四百米第一豫選(青年團)入選者 最高記録 五十七秒四新記録 田命植(忠北)以下▲中田稔(慶北)▲李鍾三(平南)▲李升勛(平南)▲大岩哲夫(同)▲小林春市(平北)▲鄭京錫(同)▲金永錄(平南)金官徹(平北)

◇四百米リレー豫選入選チーム 最高記録 四十六秒六 總督府チーム以下京中チーム、ピーシー、エス、チーム、鐵道チーム

千五百米(青年團)決勝
一着 邊龍煥(平南)
四分三十一秒二
二着 鄧寬淳(同)(青年新記録)
三着 金德用(平北)
四着 朱閉錫(同)
五着 吳葉鍛(平南)
六着 白元信(平北)

◇二百米第二豫選(青年團)入選者 最高記録 廿四秒 朴基平(平南)以下川田達雄(慶北)▲金東式(平南)▲金鼎命(平北)▲韓新植(慶南)▲鄭鎭鳳(平南)

千六百米決勝
一着 鐵道チーム(宮田、宮川、網干、深津) 三分四十二秒六
二着 京畿道チーム
三着 慶北チーム

フヰールド

槍投決勝
一着 古川準彌(全南)(朝鮮新記録)
二着 盧永鉉(京城)
三着 柳昌佑(同)
四着 野田前意(京畿) 五十一米一五
五着 木下秀一(全南)

走高跳(青年團)決勝
一着 朴恭丰(平南) 一米七〇(同青年新記録)
二着 中島京(平北) 一米六五
三着 高橋政義(慶南)
四着 朴東善(忠北)
五着 山ノ口常夫(平北)
六着 黃建周(忠北)

圓盤投決勝
一着 藤田康行(京城) 三九米三五(朝鮮新記録)
二着 劉約翰(京城)
三着 原武雄(同)
四着 田植春造(京鐵)
五着 佐々木一郎(京城)

十種競技第一日成績表

	百米	走巾	砲丸	走高	四百	計
後藤	666.80	590.85	475.50	538.00	420.95	2692.11
松本	524.00	490.40	424.50	468.00	691.68	2598.58
金	666.80	551.65	410.20	328.00	548.80	2505.45
稻葉	571.60	456.14	277.70	398.00	165.28	1868.72
李	476.40	424.00	415.50	328.00	172.80	1816.70

各道對抗青年團第一日得點表

平南チーム	廿二點
平北チーム	廿一點
咸南チーム	六點
忠北チーム	五點
慶南チーム	四點
京城チーム	二點
その他	零點

庭球

第一回戰 午後二時四十分開始、風稍強し
Aコート
黃海(李正玉 金純見)四——一咸南(朴世奎 金駒峰)
咸南(金福山 吳京錫)二——四咸北(張翠田 阿鼓田)
平南(洪承杰 朴允元)四——二忠北(朴奇元 佐野)
全北(松岩 田本)四——三全南(金鍋 池曙澤)
江原(姜惠 盧鉉)四——三黃海(鈴木 若泉)
慶南(金仁 朴桂烈)四——三平南(元大仁 金前株)
全南(佐藤 藤達)四——一咸南(劉在伯 韓合巡)
Bコート
平北(中根 清光)二——四黃海(平安 鍋島)
慶南(倉平 中山)——勝京城(中安 達川)
慶北(後藤 村澤)三——四忠南(中家 島西)
京畿(高橋 朴龍善)二——四全北(李大 郭甲)
慶北(米藏 山田)四——一全北(金正 子木)
京畿(後藤 洪顯)四——一平北(文昌 敦顯)
京城(中川 鄭士通)四——二慶南(石田 相原)
平南(李泰 金玉用)四——三平北(張 相熙)
咸北(金淳石 黃富吉)一——四京城(孫丙 鄭完錫)
午前二時三十分第一回戰終了、薄暮漸く近き爲め第二回戰は十七日午前九時より續行

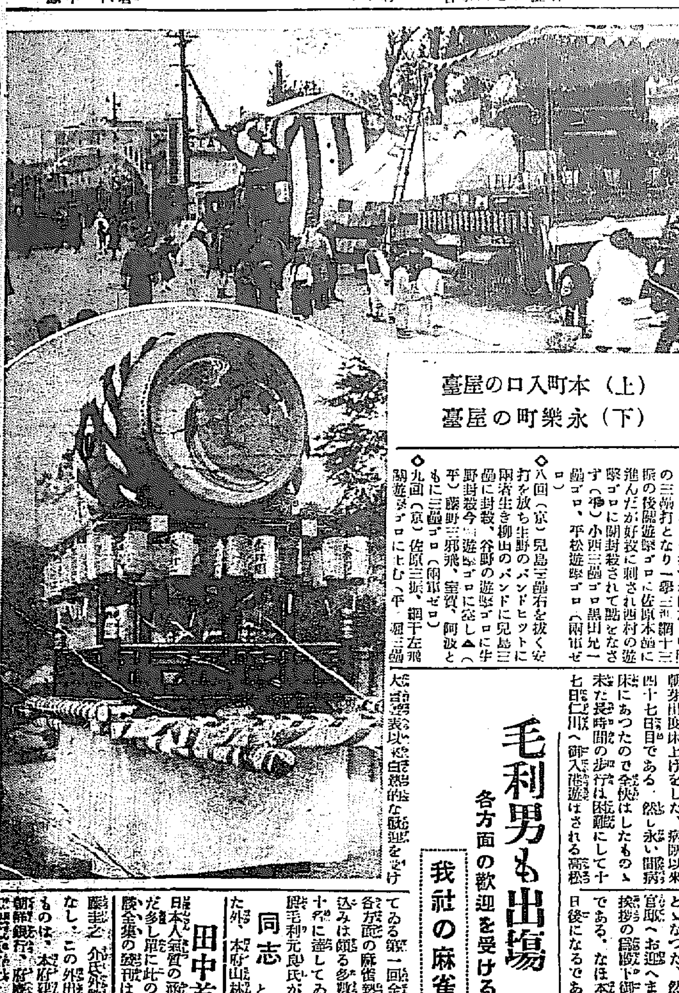
本町入口の屋臺(上)
永樂町の屋臺(下)

野球
京鐵對平鐵 (夕刊つゞき)

◇三回(京)今岡遊撃安打に出で佐原のバンド犧打に二進網干の三壘ゴロ一壘手ボールを落して佐原三壘網干一壘に寄つたが關二ストライキ後のバンドを過まり西村の遊飛に二走とならず再度のチャンスを逸す(平)藤野、宮賀、阿波の三者ともに三振(兩軍ゼロ)

◇四回(京)兒島遊撃ゴロ生野三壘ゴロを壘手よく掴んで之を刺し柳田四球を得、(代走關)谷野二遊間に安打に出で今岡第三球目を左翼奧深く競技最初のホームランとかつとばしランナーを一掃し三點をとる佐原二壘ゴロに代る▲(平)堀一壘ゴロ黑田(弟)二壘手ハンブルに生き吉田三壘のグラウンドヒットに次で小西のピーゴロ投手三壘に高投して黑田(弟)還り吉田三壘小西二壘に進み黑田(兄)のバンド犧打に吉田本壘に、小西三壘に一擧本盜を企て一壘手がその好投に刺されたが二點を返す(京三、平二)

◇五回(京)網干三振後關第一球を左中間に三壘打して西村の一一の折の捕逸に還り、西村遊撃ゴロの後兒島四球を得、生野三振したが一點を加へる▲(平)平松遊撃打に出たが宮野のピーゴロに平松、藤野併殺、宮賀投手ゴロ(京一、平ゼロ)

◇六回(京)柳田、谷野ともに三振、今岡遊撃ゴロ(平)阿波遊飛、後堀四球を得たが黑田(弟)中飛、吉田遊撃ゴロに退く(兩軍ゼロ)

◇七回(京)佐原二一二の後のボールを一打すれば左、中間の三壘打となり一擧三本網干三振の後關遊撃ゴロに佐原本壘に進んだが好投に刺され西村の遊撃ゴロに關封殺されて點をなさず(平)小西三壘ゴロ黑田兄一壘ゴロ、平松遊撃ゴロ(兩軍ゼロ)

◇八回(京)兒島三壘右を拔く安打を放ち生野のバンドヒットに兩者生き柳田のバンドに兒島三壘に封殺、谷野の遊撃ゴロに生野封殺今岡遊撃ゴロに窒し▲(平)藤野三邪飛、宮賀、阿波ともに三壘ゴロ(兩軍ゼロ)

◇九回(京)佐原三振、網干左飛關遊撃ゴロに止む(平)堀三壘右の安打に出で續いて黑田弟三壘左を沒し安打を打つて兩者二三壘による吉田遊撃ゴロに關捕手に高投して堀を還し小西捕邪飛に退き黑田(弟)スクイズを過まり本三間に刺され黑田兄の左飛に最後のチャンスも逸し四對三で平鐵惜敗閉戰三時十分

平鐵
(二)阿波 (遊)堀 (投)黑田弟 (一)吉田 (中)小西 (左)黑田兄 (三)平松 (捕)藤野 (右)宮賀
打數31 安打5 犧打1 二壘打0 三壘打0 本壘打2 盜壘0 三振4 四死球1 失策3

京鐵
(中)今岡 (右)佐原 (左)網干 (遊)關 (三)西村 (一)兒島 (二)生野 (捕)柳田 (投)谷野
打數33 安打8 二壘打0 三壘打2 本壘打1 盜壘4 犧打1 三振6 四死球3 失策2

2—2 勝無負
京電對殖銀

京電對殖銀野球戰は續いて午後四時から松島(球)鶴(壘)兩審判の下に殖銀先攻で開始

◇一回(殖)坂井三振市村投手ゴロ那須三邪飛(京)吉野長曾我部兩者遊撃ゴロ熊谷捕邪飛(兩軍ゼロ)

◇二回(殖)早速三振後駒井中堅深きボールを壘手グローブにおさめてボロリと落し生き角谷一邪飛後武智四球を得たが小林三壘ゴロに窒し▲(京)竹內右飛、神ノ川遊越の安打を放ち二盜將棋四球を得香川右飛、神ノ川川盜を企て壘手の好投に刺さる(兩軍ゼロ)

◇三回(殖)高原四球を得たが坂井三壘ゴロに封殺され市村、那須とも三振して代る▲(京)西岡三振後久禮第一球を中堅奧深く打てば市村快走して逆モーションで之を捕へ滿場に拍手を呼ぶ、吉野三壘ゴロ(兩軍ゼロ)

◇四回(殖)早速四球を利し駒井投飛をあげ久禮落したが早速、駒井併殺され角谷遊撃ゴロ▲(京)長曾我部遊撃トンネルに生き熊谷のバンド安打滿壘、續く竹內のバンドに兩者進み神の川一壘ゴロ、將棋遊撃にむけグランドヒットをはなてば長曾我部、熊谷生還將棋二盜して捕手からの好投にさゝれたが二點を先取して意氣揚る(殖ゼロ、京二)

◇五回(殖)武智三振、小林二壘ゴロ、高原三壘ゴロ▲(京)香川三壘匹安打にいで西岡のバンド飛となり久禮三振の後香川二盜に功を奏したが吉野遊撃ゴロに窒し(兩軍ゼロ)

◇六回(殖)坂井右飛後市村左中間に大飛球をあげ三壘打となり那須四球を得早速、三振の後、駒井四球に選ばれ滿壘のチャンスをつかんだが角谷のピンチを脱す(京)長曾我部三邪飛、熊谷中右に安打を放つたが竹內の二壘ゴロに熊谷封殺され神ノ川一一〇の折竹內二盜を企てならず(兩軍ゼロ)

◇七回(殖)武智、小林高原三者久禮に牛耳られともに三振(京)神ノ川三邪飛、將棋右飛市村中飛(兩軍ゼロ)

◇八回(殖)坂井投手ゴロ後市村ねばつて四球を利し那須一一一の折二盜し那須も四球を得早速打となり市村二壘から長驅生還那須三壘早速二盜駒井二一〇後頭強つて四球を一死滿壘角谷一邪飛後小野ピンチヒッターにいでたが三振してチャンスを逸す(京)西岡三振久禮三壘ゴロ、吉野ピーゴロ(殖一、京ゼロ)

◇九回(殖)一點の差をもつてラストインニングに入る(殖)ピンチヒッター神田二壘ゴロを竹內暴投して二壘に進ませ、高原左中間に安打して神田を還し同點となり坂井右飛市村三振那須一邪飛に終る▲(京)長曾我部三球を左中間に大飛球を市村再び快走して之を捕ふ熊谷一二壘に安打二盜、竹內四球、神ノ川一邪飛、將棋中右飛に窒しくドロンゲームとなる(五時四十分)

殖銀
(遊)坂井 (中)市村 (左)那須 (捕)早速 (一)駒井 (右)角谷 (遊)武智 (二)小林 (三)小野 (P,H)神田 (投)高原 (球松島、壘鶴)
打數35 安打2 犧打0 二壘打1 三壘打0 本壘打0 盜壘2 三振10 四死球8 失策1

京電
(遊)吉野 (一)長曾我部 (中)熊谷 (二)竹內 (右)神ノ川 (捕)將棋 (三)香川 (左)西岡 (投)久禮
打數30 安打5 二壘打0 三壘打0 本壘打0 盜壘1 三振3 四死球2 失策3

野球準決勝戰の京電對殖銀戰は別項の通りドロンゲームとなつたので十七日の決勝戰を十八日に延期して十七日午後三時から京電對殖銀二回戰を行ふ事に決定した

總督、床上げ
高松宮樣をお迎へして御挨拶申上げる

山梨總督は客月來腎臟炎を病み腸カタルにおかされ爾來官邸において療養中の處漸く全快したので十六日朝床上げをした、病臥以來四十七日目である、然し永い間病床にあつたので全快はしたものゝ未だ長時間の步行は困難にして十七日仁川へ御入港遊ばされる高松宮殿下御迎への爲仁川へ赴くことは醫師の勸告もあり遺憾ながら取止め代理として池上總監伺候することゝなつた、然して十八日の總督官邸へお迎へまうし上げる節は御挨拶の爲め殿下御前に伺候するさうである、なほ本府への登廳は三四日後になるであらう

毛利男も出場
各方面の歡迎を受ける
我社の麻雀大會

大袈裟な表以て白熱的な歡迎を受けてゐる第一回全鮮聯盟麻雀競技大會は各方面の麻雀熱を煽つてゐるが申込みは頗る多數に上り、すでに數十名に達してゐる、十六日には男爵毛利元良氏が數名の同志と共に申し込をなした外、本府山林部の造林課では安藤課長之介氏外數十名の申込みをなし、この外目下選手を選定中のものは、本府總務課、殖産銀行、朝鮮銀行、府廳倶樂部、遞信局、京城電氣會社などで、大會當日の戰況を期せられて居る、會費は二圓五十錢(租餐を呈す)で本社事業部あての事、なほ大會當日は正午抽せん組合せ發表、競技時間は一時開始し、競技回數は四回(四回戰)として總時間は一時から一時間四十五分と決定した、申込者は相手方に嚴守を要求ふ事とし、不參者は次回の入會權を失ふ、但代理人は認むる事に決し又當日の飛入りは一切受けつけぬ事になつた

田中首相曰く
日本人氣質の豪宕上品な麻雀は多少に此の意味よりするも驚異全集の發刊は洵に結構である

小島議長
遂に起訴
入院中で不拘留のまゝ

【東京電話】東京市會議長前代議士小島七郎氏は十五日東京地方檢事局中島檢事の臨床訊問を受けて一切の事情を自白してゐるので檢事局は今後取調べをなすことなく起訴することに決定したが氏の病狀は腦溢血の後にして絶對を需せしむるときは危險ある爲め大橋田內科に入院のまゝ不拘束にて起訴するはずである

帝展入場者
二萬餘
十六日が招待日

【東京電話】東京における美術シーズンの最後を飾る帝展は十六日を招待日としていよく開催されたこの絶好の快晴に惠まれて會場上野美術館の邊りは早朝から花やかなお客にいろどられ開館前空地は自動車のおびたゞしい數に埋まつてしまつた開場と共に場內は人の波が續き一枚の招待券で七、八名もズラリと繰込む連中もあつて夕刻閉館までには二萬餘りに達した

辯護士殺傷事件の判決

【大阪電話】今春和歌山にて行はれた辯護士殺傷事件は本日左の通り判決言渡しあつた
無期懲役 元國粹會和歌山支部長 佐々木久吉
元國粹會紀州部長 片岡宮興市
同 支部幹事 串本久之助 三尾千代一
懲役十五年 同 西山榮太夫

鮮やかな飛行振り
エッケネル博士の話

【レークハースト十五日發】十五日無事當地に到着したドイツ飛行船ツェッペリン伯號は空中にあること實に百十二時間廿分、飛行距離五千四百マイルの驚くべき記録を作つたが同船の設計者エッケネル博士は左の如く語つた
ツェッペリン伯號の飛行振りは驚く程鮮かであつた乘客中空醉したものは一名もなかつたが、思はざる長距離空中旅行となつたので一同すつかり疲れて仕舞つた

朴榮喆氏に有功章

商銀副頭取朴榮喆氏は郡守、參與官、道知事在官中赤十字事業の爲め特に努力したので今回其の功勞に依り有功章を授與された

明石將軍 本日休載

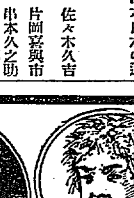
セ イ ビ
慢性皮膚病專門藥
小兒のくさ、いんきん、田虫や水虫ひぜん、がんがさなまず、はたけ其他南京虫や毒虫にサヽレてむづくかゆくて、ちくちく痛み、夜も眠れぬ處から神經衰弱となりかけばかく程ヒリヒリと痛み遂には餘病を併發して內臟に迄故障を及ぼす事があります、かうした場合は重症用のセイビを塗布れば不思議な程ぐんぐんよくなります
藥價チユーブ入 慢性用二圓と五圓、拾圓 輕症用五十錢と一圓 送料貳錢
セイビは全國各藥店に販賣して居ります若し最寄の藥店に無い場合は直接弊社へ
大阪市西區靭下通壹丁目 發賣元 佐藤ライト株式會社 電話土佐堀三四六六番 振替口座大阪八三一二二番

本欄特別廣告取扱 大阪高麗橋五 昭廣社

大阪唯一の製粉機專門工場
丸久式動力製粉機
種類 十馬力用 五馬力用 二馬力用 一馬力用 半馬力用 二分ノ一馬力用 各種アリ
能力石臼の五倍以上! 勞力石臼の三分の一!
用途 米、麥、ソバ、豆粉、コーヒ其他一般の穀類の製粉及荒割 鑛石、石炭、骨粉、貝殼、染料藥種、養鷄飼料、砂糖 其他諸原料の粉碎に最適當
丸久式手廻製粉機 能率一時間 米一斗內外
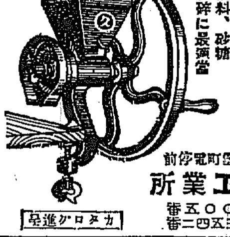
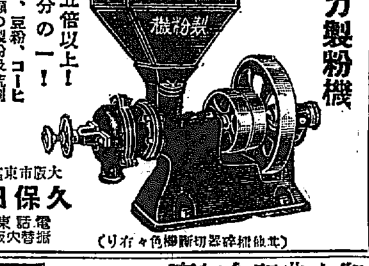
大阪市東區東雲町電停前 久保田工業所 電話東三〇〇五番 振替大阪三五四二番
カタログ進呈
(精米粉碎器切斷機種々有り)

朝日乾電池
ラヂオ用 肉声そのまゝ

製造所 松本乾電池
大阪西成區鶴見橋北通八 電話櫻川四五〇五・四五〇六
東京市外池袋一一三〇 電話大塚(86)二六六

年數御相談
恩給金融
秘密嚴守○證書組對責任手許保管○現金は至急確實迅速に取引○前月利子一切なし○新規取引利子特別勉强○手數料僅少
誠實第一 親切第一
仁川府宮町拾九 森田耕

皮膚科 淋疾 黴毒 生殖器障害
京城明治町一丁目(浪花館東) 塩井醫院 電本三〇九〇

本人の子相談が本年陰八月六日夜泥醉の爲めの印を盗難して約束手形證書等を作成して得債せんとしますから內外國人は欺かれぬ様御注意を乞ふ 水原郡餘旺面旺谷里三九 金商永

玄米購買 期間自十月十五日以降 詳細陸軍倉庫へ 陸軍倉庫

支部長 大日本忠愛義會 東京麹町區飯田町六丁目十二番地

秩父銘仙 埼玉縣秩父町 淺見理助商店

京日案內

肺炎 京城府光熙町一ノ二九六 坂井藥房

內科 小兒科 性病科 京城府錦町 電話龍山一〇一五

中學 京城府黃金町一ノ二七

小店 京城本町一丁目 明治屋京城支店

公債 貯金勵賣買 京城黃金町三ノ一六八 若草町停留所際 電本六七六 佐野喜平次

毛皮 京城府太平通二丁目 電本二〇六五番 錦元商行

貸家

毛糸 毛糸の色が揃ひました 京城本町一丁目 柴田毛糸店

熊本

大島

恩給 年金の御相談には最も迅速便宜を計ります

特別案內
龍山虎饅頭 本舗は京城本町一丁目明治町入口に支店を出しました京城名物虎饅頭と福壽餅其他も賣つて居ります何れも品質本位 本店 電話龍山七七五番

演藝案內
十月十六日より 柳家重樓 浪花館

高級既製洋服 (定價表呈)

紺黒サージ 折襟三ツ揃 拾八圓より 詰襟上下 拾二圓より
縞・柄地 折襟三ツ揃 拾六圓より
オーバ 霜降地 九圓半より
男女通學服、外套、マント一切取扱御注文次第代引送る
東京・下谷・佐竹通 小林洋服店 振替東京三九八〇六

御大典記念特賣 ビースー八號A
月賦販賣

正價七拾圓 特價金四十二圓
御大典記念品として赤レコード五枚ミカド五百本無代添付
器械堅牢音高美ナルヲ保証スル
四ヶ月拂
大阪市南區高津四ノ六 平井蓄音器店

月經 特殊流經劑
レスノリン
月經閉止四五ヶ月以內に確實の流經作用を以て容易く安全に應用の目的を達する特殊の効力を有す
定價 一瓶 參圓五拾錢 送料 朝鮮四拾五錢 說明書三錢切手添申越進呈
大阪市北區曾根崎一丁目 發賣元 常盤藥院

中央館 マキノ社
十月十六日より封切 秋季大祭特別大興行 三大名作番組!! 全部代表的傑作
マキノキネマ特作時代劇
大學のイーグル 全六卷
パラマウント超特作百萬弗大喜劇

喜樂館
十六日封切 秋季大祭特別大興行 日活會社直營入米國パテー社特作
生きる悲哀 六卷
仇討斷腸錄 八卷
鞍馬天狗

京龍館
妙法院勘八 八卷

大正館
新日本の健兒 全七卷
マルセーユ出帆 九卷
劔の血煙 八卷

東亞倶樂部
慶安妖飛錄 九卷
カルメン 十二卷

世界十一ヶ國政府特許
財團法人 理化學研究所創製
帝國學士院 日本化學會 賞受領

唯一の榮養劑
理研ヴィタミンA

ヴイタミンAは人體の主要榮養劑にして之れが缺乏は諸種疾病の原因となります常に之が補給は保健の第一要諦て有ます

世界に於てヴイタミンAの學說を確立しヴイタミンAを最も純粹度に抽出し得たのが實に我理化學研究所であります理研に於ては此誇るべき製法を未だ他に許諾せし事は絕對にありません。

說明書（文獻）進呈
類似品に御注意を乞ふ

定價
四十粒入 金二圓
百粒入 金五圓
五百粒入 金二十二圓
千粒入 金四十三圓

發賣元 理化學興業株式會社 東京・本郷・駒込・上富士前町

A.23

橫濱火災
火災保險・海上保險・運送保險・信用保險
支店 京城鍾路一丁目

本店 京城
朝鮮銀行
總裁 加藤敬三郎
支店出張所
內地 東京、大阪、大阪西區、神戶
朝鮮 釜山、大邱、仁川、平壤、鎭南浦、元山、群山、木浦、淸津、會寧
滿洲 大連、旅順、營口、遼陽、奉天、奉天功市街、鐵嶺、開原、四平街、長春、安東縣、龍井村、哈爾濱、傳家甸
支那 上海、青島、天津
露領 浦潮斯德
米國 紐育
右ノ外倫敦、巴里其他內外樞要ノ地ニ目容取引先有之候

ノーシン！ノーシン！！
頭痛にノーシン！！！

簡易洋式
文化と共に生れたナニワホテル
大陸の玄關たる大連市繁華の中心（浪速町伊勢町角）に五層樓建築し室內凡て洋式暖房エレベーター自動車等完設し簡易と便利をモットとして營業仕候所各位樣より多大の好評と御引立を蒙り日に增し隆盛に赴き候段厚く御禮申上候御來遊の節は是非一度御試泊の上御批評御指導被下度奉願候
一室料 三圓以上五圓は風呂便所附（御一人增每に五圓增）
地下室に食堂の設けかありますゞ御利用下さい
大連市浪速町伊勢町角（電話三三四五番）
ナニワホテル

淸酒
ハクツル
飛ぶやうな賣行
名聲は群酒に秀ず
株式會社增田屋商店
仁川 京城

プラトン萬年筆
プラトンインキ

クラブ白粉
美人となるクラブ白粉
お孃樣も奧樣も美しい方は皆な此の

白粉の付け方

第一に 白粉を付けるには先づ生地を調へなければなりません、夫には顏のアレない美しくなるカテイ石鹸又はクラブ石鹸で生地の美を增す日本名物クラブ洗粉でよく顏から頸筋を洗ひますと、スベ／＼と天鵞絨のやうな手觸りになりますから

第二に 皮膚の美を養ふ最新式のお化粧下クラブつぼみを其の上から塗り、（若し荒性の方ならば、一番よくきくアレ日燒止め愛用の美身料クラブ美身クリームをクラブつぼみの代りに用ひ指先でムラのないやうによく擦込んだ後、ガーゼで輕く押へ）ますと生地がスツカリ整つて參ります、そこで

第三に 一番高尚で美しい艶の出る天下一品のクラブ白粉を掌に取り、指先でよく煉つて付け、（顏よりも少し淡くする事）牡丹刷毛で白粉を均し、水刷毛でそれを延しガーゼでその滲りを取つて白粉を落付かせ。

第四に お顏にホンノリと櫻色の健康色を出すクラブ頰紅を目の下から頰へかけて薄く刷付けますと、花のやうな聖麗かな色艶が出ます。夫を一層高尚に落付かす爲め。

第五に クラブ粉白粉をパフで襟から顏へかけて刷きますと高尚で美しい淑女式のお化粧が忽ちの間に出來上りますので此の方法に依りますと白粉もよく落付き、お化粧の持ちも長いのでございます。

白粉は純無鉛

お化粧の順序
クラブ石鹸　カテイ石鹸　クラブ洗粉　クラブつぼみ　クラブクリーム　クラブ白粉　牡丹ばけ　水ばけ　ガーゼ又は手拭　クラブほゝ紅　クラブ粉白粉　美人